

ISSN 2422-698X {en línea}
ISSN 2422-6998 {correo electrónico}



Ministerio de Salud
Presidencia de la Nación

BOLETÍN INTEGRADO DE VIGILANCIA

Dirección Nacional de Epidemiología y
Análisis de la Situación de Salud

N° 410 – SE 22 – Mayo de 2018

AUTORIDADES

PRESIDENTE DE LA NACIÓN

Ing. Mauricio Macri

MINISTRO DE SALUD DE LA NACIÓN

Dr. Adolfo Rubinstein

SECRETARIO DE PROMOCION DE LA SALUD, PREVENCION Y CONTROL DE RIESGOS

Dr. Mario Sergio Kaler

SUBSECRETARIA DE PREVENCION Y CONTROL DE ENFERMEDADES COMUNICABLES E INMUNOPREVENIBLES

Dra. Miriam Burgos

DIRECTORA NACIONAL DE EPIDEMIOLOGÍA Y ANÁLISIS DE SITUACIÓN DE SALUD

Dra. Patricia Ines Angeleri

QUIENES HACEMOS EL B.I.V.

Este Boletín resume información de diferentes grupos de trabajo comprometidos con la vigilancia enmarcada en el Sistema Nacional de Vigilancia de la Salud.

En la coordinación, armado, gestión y análisis general del BIV, el equipo del Área de Vigilancia de la Salud de la Dirección de Epidemiología, Ministerio de Salud de la Nación.

En la recolección, sistematización y notificación, todos los usuarios activos de notificación C2 y SIVILA que de manera sistemática aportan información al Sistema Nacional de Vigilancia de la Salud desde las 24 jurisdicciones y los laboratorios nacionales de referencia, para hacer posible este Boletín

En la gestión de la información, los coordinadores de vigilancia clínica (C2) y laboratorial (SIVILA) de las 24 jurisdicciones.

Contamos además con la colaboración de:

En el análisis de la vigilancia de Dengue y otros arbovirus en Argentina el Laboratorio Nacional de Referencia de Dengue y otros arbovirus del INEVH Julio

Maiztegui- ANLIS “Carlos G. Malbrán”, Ciudad de Pergamino.

En el análisis de la vigilancia de Infecciones Respiratorias Agudas, el equipo del Laboratorio Nacional de Referencia y Centro Nacional de Influenza de OMS: Servicio Virosis Respiratorias, INEI- ANLIS “Carlos G. Malbrán”, Ciudad de Buenos Aires.

En el análisis de la vigilancia de SUH, el equipo del Laboratorio Nacional de Referencia: Servicio de Fisiopatogenia, INEI- ANLIS “Carlos G. Malbrán”, Ciudad de Buenos Aires.

En el análisis de la vigilancia de enfermedades inmunoprevenibles, el equipo de la Dirección de Control de Enfermedades Inmunoprevenibles.

En la información de HIV, Tuberculosis, Lepra, ITS y Hepatitis virales, los equipos de la Dirección de SIDA, ETS y hepatitis virales.

En la información de Enfermedades Zoonóticas, el equipo del Programa Nacional de Control de Enfermedades Zoonóticas.

ISSN 2422-698X {en línea}
ISSN 2422-6998 {correo electrónico}
Dirección de Epidemiología
Ministerio de Salud de la Nación.
Av. 9 de Julio 1925
(C1073ABA) – C.A.B.A.
República Argentina

SOBRE EL BOLETÍN INTEGRADO DE VIGILANCIA

El “Boletín integrado de vigilancia” muestra en primer lugar, la situación en que se encuentran -en relación con lo esperado- los eventos bajo vigilancia por ley nacional. A partir de marzo de 2013 se ha incorporado una nueva metodología que consiste en la integración de la información proveniente de los módulos de Vigilancia Clínica y Laboratorial del SNVS (C2 y SIVILA), de manera tal de poder reflejar las notificaciones que han sido vertidas al sistema de vigilancia en ambas estrategias para los siguientes eventos: Botulismo, Botulismo del Lactante, Triquinosis, Hepatitis A, Hepatitis B, Hepatitis C, Intox. por Monóxido de Carbono, Intox. por Plaguicidas, Lepra, Chagas agudo congénito, Chagas agudo vectorial, Leishmaniasis Cutánea, Mucosa y Visceral, Paludismo, Fiebre Hemorrágica Argentina, Hantavirus, Leptospirosis, Sífilis Congénita, Fiebre del Nilo occidental, Fiebre Amarilla y Carbunco Cutáneo¹. Los datos incluyen todas las notificaciones al sistema de vigilancia, tanto los casos sospechosos como aquellos confirmados, los eventos en eliminación y aquellos que se notifican sin ninguna confirmación o estudio complementario.

La visualización de la primera tabla alerta sobre eventos con notificaciones por encima de lo esperado y la consiguiente necesidad de evaluar, en particular en los niveles provinciales y sub-provinciales, la situación del evento en cada territorio.

El BIV propone tres diferentes modalidades de presentación de la información expuesta en las tablas iniciales.

En primer lugar una “**Tablas generales para el total país de grupos de eventos de notificación obligatoria seleccionados según relevancia epidemiológica**”, donde se muestra semanalmente un panorama sucinto de

casos notificados y confirmados de eventos seleccionados.

En segundo término se presentan “**Actualización semanal de Eventos priorizados**” donde se describe la situación de eventos priorizados (como Infecciones Respiratorias Agudas, Arbovirosis, Coqueluche, EFE, SUH, etc), de manera pormenorizada.

Por último, se incluyen también “**Informes Especiales**”, de inclusión no sistemática que tienen el objetivo de profundizar en determinado tema o problema específico.

Debido a la heterogeneidad en la oportunidad de notificación de las diferentes jurisdicciones, los datos provenientes del módulo C2 se presentan con 4 semanas de atraso para asegurar mayor comparabilidad. No obstante, debe tenerse en cuenta que **los datos de vigilancia son parciales y sujetos a modificación**, de acuerdo a la actualización que los nodos locales van realizando en el SNVS.

Quienes realizamos el BIV esperamos que la información contribuya al reconocimiento de la situación epidemiológica y la toma de decisiones y acciones en salud pública para mejorar la salud de la población.

Esperamos contar con los comentarios y sugerencias de los lectores para continuar mejorándolo.

*Equipo de trabajo
Boletín Integrado de Vigilancia*

¹ Nota metodológica: se analizaron el total de notificaciones por departamento de residencia de los casos y se seleccionó el número mayor de casos notificados comparando la información vertida en el

módulo C2 y en el módulo SIVILA. De esta manera, la información analizada corresponde al mayor número de notificaciones para el período vertidas al sistema por alguna de dichas estrategias.

ÍNDICE

I. Tablas generales para el total país de grupos de eventos seleccionados según relevancia epidemiológica.....	7
II. Actualización semanal de la situación de eventos priorizados	10
II.1. Vigilancia de dengue y otros arbovirus	10
II.1.a. Introducción.....	10
II.1.b. Situación nacional.....	10
II.1.c. Notificaciones de arbovirosis según provincia	17
II.1.d. Situación regional	20
II.2. Vigilancia de Infecciones respiratorias agudas.....	23
II.2.a. Introducción.....	23
II.2.b. Resumen	23
II.2.c. Situación regional	24
II.2.d. Vigilancia clínica.....	26
II.2.e. Vigilancia de virus respiratorios.....	34
II.2.f. Anexo: Casos y tasas según Regiones Sanitarias de la provincia de Buenos Aires.	42
II.3. Vigilancia integrada de Síndrome Urémico Hemolítico (SUH).	44
II.4. Vigilancia de las Enfermedades febriles exantemáticas (EFE).....	49
II.4.a. Situación actual del Sarampión y la Rubéola en Argentina	49
II.4.b. Situación actual	53
III. Eventos de notificación obligatoria seleccionados: situación provincial	55
III.1. Enfermedades Zoonóticas	55
III.1.a. Rabia Animal	55
III.2. Gastroentéricos	56
III.2.a. Diarreas agudas	56
III.2.b. Botulismo.....	58
III.2.c. Botulismo del lactante	59
III.2.d. Triquinellosis.....	60
III.3. Envenenamiento por animales ponzoñosos	61
III.3.a. Alacranismo	61
III.3.b. Araneísmo.....	63
III.3.c. Ofidismo.....	64
III.4. Enfermedades Vectoriales.....	65
III.4.a. Chagas agudo vectorial.....	65
III.4.b. Leishmaniasis cutánea.....	66
III.4.c. Leishmaniasis mucosa.....	67
III.4.d. Leishmaniasis visceral.....	68
III.4.e. Paludismo	69
III.4.f. Rickettsiosis	70
III.5. Enfermedades Zoonóticas	71
III.5.a. Psitacosis.....	71
III.5.b. Hantavirus	72
III.5.c. Brucelosis	73
III.5.d. Fiebre Hemorrágica Argentina	74
III.5.e. Rabia Animal (gatos, perros y ferrets*)	75
III.5.f. Rabia Animal (murciélagos).....	76

III.5.g. Hidatidosis	77
III.5.h. Leptospirosis.....	78
III.5.i. Carhunco Cutáneo	79
III.6. Intoxicaciones	80
III.6.a. Monóxido de carbono	80
III.6.b. Plaguicidas	81
III.7. Infecciones de transmisión sexual.....	82
III.7.a. Secreción Genital en Mujeres (notificación clínica, C2)	82
III.7.b. Infecciones de transmisión sexual en Mujeres estudiadas por laboratorio (SIVILA)	83
III.7.c. Secreción Genital Purulenta en Varones (notificación clínica, C2).....	84
III.7.d. Infecciones de transmisión sexual en Varones estudiada por laboratorio (SIVILA).....	85
III.7.e. Secreción Genital Sin Especificar en Varones (notificación clínica, C2)	86
III.7.g. Sífilis temprana y sin especificar en mujeres.....	87
III.7.h. Sífilis temprana y sin especificar en varones.....	88
III.8. Eventos de transmisión vertical	89
III.8.a. Sífilis Congénita.....	89
III.8.b. Chagas Agudo Congénito.....	90
III.8.c. Tamizaje en mujeres embarazadas para Sífilis y Chagas	91
III.9. Hepatitis virales	93
III.10. Meningoencefalitis y otras infecciones invasivas.....	94
III.10.a. Meningitis (todas las causas).....	94
III.10.b. Meningitis Bacterianas	95
III.10.c. Meningitis Virales	96
III.10.d. Meningitis Parasitarias, Micóticas y Tuberculosas.....	97
III.10.e. Meningitis Sin Especificar Etiología	98
III.11. Otras enfermedades inmunoprevenibles.....	99
III.11.a. Parotiditis.....	99

I. TABLAS GENERALES PARA EL TOTAL PAÍS DE GRUPOS DE EVENTOS SELECCIONADOS SEGÚN RELEVANCIA EPIDEMIOLÓGICA.

Tabla 1 - Eventos erradicados, eliminados y en eliminación. SE1 a SE22. Años 2017/2018.

Grupo	Eventos	2017		2018	
		Sospechosos notificados	Confirmados	Sospechosos notificados	Confirmados
Inmunoprevenibles**	Difteria	0	0	0	0
	Rubeola congénita	55	0	17	0
	Enfermedad febril exantemática (sarampión/rubeola)	175	3	193	3
	Poliomelitis: PAF < 15 años	73	0	46	0
	Viruela	0	0	0	0
Vectoriales	Paludismo *	0	0	0	0

La viruela es la única enfermedad inmunoprevenible erradicada del planeta gracias a la vacuna universal.

La poliomeilitis y el sarampión están eliminados en Argentina y la difteria, rubeola y rubeola congénita en control.

El número de eventos corresponden a casos sospechosos, no confirmados

*Datos integrados de la notificación al SNVS módulos C2 y SIVILA, casos autóctonos actualizados hasta la SE 18.

**Datos proporcionados por la DICEI actualizados hasta la SE 22 2018.

Tabla 2 - Eventos con umbral esperado de casos confirmados igual a cero similar. SE1 a SE14. Años 2017/2018. (n=16/90)

Grupo	Eventos	Notif. Acum. SE 14/2017	Conf. Acum. SE 14/2017	Notif. Acum. SE 14/2018	Conf. Acum. SE 14/2018	Notif. Cuatrimestral 15-18/2018	Conf. Cuatrimestral 15-18/2018
Gastroentéricas	Cólera (coprocultivos estudiados)*	2890	0	2485	0	126	0
Inmunoprevenibles	Tétanos Neonatal	0	0	1	0	0	0
	Tétanos Otras Edades	6	0	3	1	1	1
Meningoencefalitis	Meningoencefalitis Tuberculosa < 5 Años	0	0	0	0	0	0
Otros eventos	Encefalopatía espongiiforme	0	0	0	0	0	0
Respiratorias	Síndrome Respiratorio Agudo Severo (SARS)	0	0	0	0	0	0
Vectoriales	Fiebre del Nilo occidental (FNO) **	Evento desarrollado en sección correspondiente del Boletín.					
	Fiebre recurrente ¹	0	0	0	0	0	0
	Peste	0	0	0	0	0	0
	Tifus epidémico	0	0	0	0	0	0
Vectorial/ Inmunoprevenible	Fiebre Amarilla (FA) **	Evento desarrollado en sección correspondiente del Boletín.					
Zoonóticas	Carbunco Extracutáneo (Anthrax)	0	0	0	0	0	0
	Carbunco Cutáneo ¹	2	1	6	0	0	0
Zoonótica/ Inmunoprevenible	Rabia Humana ¹	0	0	0	0	0	0
	Rabia Canina, Felina y Ferrets ¹	36	0	38	0	3	0
	Rabia en murciélagos	109	8	241	56	30	21

*Coproculivos estudiados en el marco de la vigilancia de diarreas bacterianas. No corresponden a casos sospechosos de cólera.



**Se estudian para FNO, FA y Encefalitis de San Luis casos de Síndrome Febril Inespecífico estudiados por laboratorio para estas patologías en el marco de la vigilancia de dengue.

(1): Datos resultado de la integración de casos notificados al SNVS módulo C2 y Módulo SIVILA, actualizados hasta la SE 18/2018.

Referencias

Comparación del evento acumulado 2018 en relación con el acumulado 2017 o mediana del acumulado de los últimos 5 años.

Las referencias se indicaron con tres colores:

-  Acumulado por debajo de lo observado en los últimos 5 años
-  Acumulado igual a lo observado en los últimos 5 años
-  Acumulado por encima de lo observado en los últimos 5 años

Nota metológica:

Para considerar un evento por encima, por debajo o dentro de lo esperado se establecen diferentes criterios según la frecuencia del evento en la población y las fuentes de información de la que se componen.

En los eventos cuya única fuente son los casos provenientes de la notificación clínica (módulo C2 del Sistema Nacional de Vigilancia de la Salud) con frecuencia acumulada mayor a 100 casos se consideró el **índice epidémico (IE)**² para calcular si estamos frente a una frecuencia inusual o dentro de lo esperado con los siguientes puntos de corte:

- **IE < 0,75= Debajo de lo esperado**
- **IE: Entre 0,75 y 1,25: Dentro de lo esperado.**
- **IE > 1,25 por encima de lo esperado**

En los eventos con bajas prevalencias (menos de 100 casos acumulados en lo que va del año) se utilizó como criterio una distribución de **Poisson** con un valor de $p < 0,05$ para definir los eventos con casos por encima de lo esperado.

En los eventos resultado de la integración de datos de C2/SIVILA, se toma el acumulado del año anterior para calcular la diferencia proporcional y se utilizan los mismos rangos porcentuales detallados anteriormente para los eventos C2.

Para los eventos de muy baja prevalencia (usualmente menos de 10 casos), se utiliza un criterio absoluto y no porcentual.

² El índice epidémico es la razón entre los casos presentados en la semana epidemiológica correspondiente y los casos esperados que resultan de la mediana del quinquenio para la misma semana.

Tabla 3: Eventos ordenados por grupo con umbral por encima de 0 (cero) (n=68/90). SE1 a SE14. Años 2017/2018.

Grupo	Eventos	Acum SE 14/2017	Acum SE 14/2018	Semana 14/2018	Cuatrimestre 15-18/2018	Mediana /Media	Índice epidémico o Variación %						
Envenenamiento por animales ponzoñosos	Env. por animal ponzoñoso - Alacranismo	4149	3431	144	384	3994,0	0,86	⚠					
	Env. por animal ponzoñoso - Araneísmo	491	417	19	55	505,6	0,82	⚠					
	Env. por animal ponzoñoso - Ofidismo	454	286	24	40	406,0	0,70	✅					
Gastroentéricas	Botulismo ¹	11	8	0	0		-3	⚠					
	Botulismo del Lactante ¹	15	18	1	1		3	✅					
	Triquinelosis ¹	92	67	4	17		-27,1%	✅					
	Diarreas	374104	295466	14146	27291	384493,6	0,77	⚠					
	Diarreas agudas sanguinolentas	1163	898	40	94	832,4	1,08	⚠					
	Fiebre tifoidea y paratifoidea	2	24	0	3	4,0		⚠					
	Intox. por moluscos	0	0	0	0	0,0		⚠					
Síndrome urémico hemolítico (SUH) Ver informe en el cuerpo del BIV													
Eventos de transmisión vertical*	Sífilis Congénita notificados ¹	843	806	44	112		-4,38%	⚠					
	Chagas agudo congénito notificados ¹	745	400	21	59		-46,3%	✅					
	HIV pediátricos notificados ¹	Proximo informe detallado.							✅				
Hepatitis virales	Hepatitis B Confirmadas ¹	87	79	5	17			✅					
	Hepatitis C Confirmadas ¹	125	152	6	20			⚠					
	Hepatitis D Confirmadas ¹	0	0	0	0			✅					
	Hepatitis E Confirmadas ¹	2	0	0	0			✅					
	Hepatitis A Confirmadas ¹	23	48	2	5			⚠					
	Hepatitis Notificadas Totales ¹	664	644	35	92			⚠					
Infecciones de transmisión sexual	Sífilis Temprana y sin especificar en mujeres	Ver tabla en el cuerpo del BIV							✅				
	Sífilis Temprana y sin especificar en varones	Ver tabla en el cuerpo del BIV							⚠				
	Secreción Genital en mujeres	10692	9522	572	1334			✅					
	Secreción Genital Purulenta en varones	540	776	37	66			✅					
	Secreción Genital Sin especificar en varones	1039	772	31	85			✅					
	Infección por VIH* (datos preliminares)	Año 2015: 4326			Año 2016: 3070				✅				
SIDA*	Año 2015: 1252			Año 2016: 875				✅					
Inmunoprevenibles	Coqueluche	Ver informe en el cuerpo del BIV							✅				
	Parotiditis	1938	1500	82	184	1907,4	0,79	⚠					
	Varicela	11275	8065	477	1131	13050,4	0,62	✅					
Intoxicación aguda por agentes químicos	Intox. Medicamentosa	2204	1827	113	240	2220,8	0,82	⚠					
	Intox. por Monóxido De Carbono ¹	182	185	14	46		1,648%	⚠					
	Intox. por Plaguicidas ¹	287	290	9	21		1,045%	⚠					
Meningoencefalitis y otras infecciones invasivas	Mening. y otras inv. por N. meningitidis	31	17	2	1	37,0	0,46	✅					
	Mening. bacteriana por otros agentes	31	33	2	4	31,0	1,06	✅					
	Mening. bacteriana sin especificar agente	97	61	3	16	86,0	0,71	✅					
	Mening. micóticas y parasitarias	12	21	2	0	12,0		⚠					
	Mening. por Haemophilus influenzae	20	18	1	1	20,0		⚠					
	Mening. por otros virus	35	29	4	5	29,0		⚠					
	Mening. por Streptococcus pneumoniae	17	23	0	8	28,0	0,82	✅					
	Mening. sin especificar etiología	148	125	7	27	128,2	0,98	⚠					
	Meningoencefalitis Virales por Enterovirus	94	57	5	14	73,0	0,78	✅					
	Mening. virales sin esp. agente	221	162	15	44	223,0	0,73	✅					
Mening. virales urleanas	1	0	0	1	1,0		✅						
Respiratorias	Bronquiolitis < 2 años	31362	24761	2081	4030	37579,0	0,66	✅					
	Enfermedad Tipo Influenza (ETI)	184853	133741	9492	16781	189624,6	0,71	✅					
	IRAG (IRA internada)	8043	6888	618	1250	8041,6	0,86	✅					
	Neumonía	27338	22286	1881	3193	31654,6	0,70	✅					
	Virus Respiratorios	Ver Informe Vigilancia de Infecciones respiratorias agudas en este Boletín							✅				
Vectoriales	Chagas agudo vectorial ¹	0	0	0	0		0	⚠					
	Leishmaniasis Cutánea ¹	62	66	3	9		6,451%	⚠					
	Leishmaniasis Mucosa ¹	7	9	0	0		2	✅					
	Leishmaniasis Visceral ¹	31	21	1	3		-32,2%	✅					
	Rickettsiosis ¹	16	36	0	2		125%	⚠					
	Encefalitis de San Luis	Ver Informe de Vigilancia de Dengue y otros arbovirus en Argentina en este mismo Boletín							✅				
	Fiebre Chikunguña												
Enfermedad por virus Zika													✅
Dengue													✅
Otras arbovirosis							✅						
Zoonóticas	Brucelosis ¹	121	107	7	17		-11,5%	✅					
	Fiebre Hemorrágica Argentina ¹	139	95	8	16		-31,6%	✅					
	Hantavirus ¹	573	413	22	101		-27,9%	✅					
	Hidatidosis ¹	221	149	6	21		-32,5%	✅					
	Leptospirosis ¹	998	591	35	103		-40,7%	✅					
	Psitacosis ¹	81	85	7	10		4,938%	⚠					
Otros eventos	Lepra ¹	66	49	1	3		-25,7%	✅					
	Tuberculosis**	Año 2015: Casos: 10754		Año 2016: Casos: 11560		Año 2017: Casos preliminares: 9666		✅					

* Fuente: Dirección de SIDA e ITS. Incluye los nuevos diagnósticos notif. de infección por VIH, independientemente de si cumplen o no con los criterios para ser definidos como casos de SIDA.

** Fuente: Programa Nacional de Tuberculosis - INER "Emilio Coni". El dato de 2017 es información preliminar actualizada al 26 de enero 2018.

(1): Datos resultado de la integración de casos notificados al SNVS modulo C2 y Modulo SIVILA, actualizados hasta la SE 18/2018.

II. ACTUALIZACIÓN SEMANAL DE LA SITUACIÓN DE EVENTOS PRIORIZADOS

Dengue y otros arbovirus, Infecciones respiratorias agudas.

II.1. Vigilancia de dengue y otros arbovirus³

II.1.a. Introducción

La vigilancia de las arbovirosis se realiza de forma integrada, en el marco de la vigilancia de Síndrome Febril Agudo Inespecífico (SFAI) y de los casos con sospecha de Zika, y la notificación se realiza a través del Sistema Nacional de Vigilancia de la Salud (SNVS). La vigilancia integrada de arbovirosis incluye el estudio de Dengue, Zika, Chikungunya, Fiebre Amarilla, Encefalitis de San Luis y Fiebre del Nilo Occidental, entre otros agentes etiológicos; así mismo, la vigilancia del SFAI integra patologías como hantavirosis y leptospirosis, de acuerdo al contexto epidemiológico del área.

Para la elaboración de este informe se realiza el procesamiento y análisis inicial de los casos sospechosos de arbovirosis, y -previa consulta a las provincias- se define conjuntamente el carácter autóctono o importado de los casos, a los fines de establecer la eventual circulación viral, según las normativas vigentes.

II.1.b. Situación nacional

En la semana epidemiológica 21 (SE 21) se registra en Argentina transmisión de virus dengue serotipo DEN-1 en las provincias de Buenos Aires, Chaco, Corrientes, Formosa y Santiago del Estero y transmisión de virus Zika en la provincia de Salta.

Las áreas en las que se registró transmisión de virus dengue serotipo DEN-1 durante el 2018 fueron la **ciudad de Córdoba** (Córdoba), los departamentos **2 de Abril, Chacabuco, O'Higgins y General Belgrano** y la **localidad de Resistencia** (Chaco); las localidades **Corrientes, Mercedes y Saladas** (Corrientes); la localidad de **Paraná** (Entre Ríos), los departamentos **Formosa, Matacos y Patiño** (Formosa), la localidad de **Puerto Rico** (Misiones), la localidad de **Santiago del Estero** (Santiago del Estero), los partidos de **Avellaneda, Lomas de Zamora, Morón y Quilmes** (provincia de Buenos Aires) y las **Comunas 3 y 4** de la Ciudad de Buenos Aires (CABA). Se notificaron casos aislados confirmados y probables sin antecedente de viaje en otras comunas de la CABA y partidos de Buenos Aires, Misiones, Chaco, Jujuy, Mendoza, Salta, Santa Fe y Tucumán. Además, se registraron 143 casos importados confirmados y probables de dengue en 13 provincias.

En la **provincia de Salta se registra un brote por virus Zika** que afecta las localidades de Embarcación (8 casos) y Salvador Mazza (12 casos), y casos en Tartagal (3) y Orán (2). No se registran casos en embarazadas y se encuentra en estudio un caso de SGB con resultados positivos para Zika. Estos casos se suman al registrado en la SE 10 en La Matanza, provincia de Buenos Aires, con FIS en la SE 11, sin antecedente de viaje sin nuevos casos relacionados.

No se registraron nuevos casos importados de Fiebre amarilla desde la última actualización. Hasta el momento suman **7 casos confirmados importados** con antecedente de viaje a Brasil y sin antecedentes de vacunación, 3 de los cuales fallecieron.

Se encuentran en investigación 2 casos probables de virus de la Encefalitis de San Luis y 16 casos de flavivirus sin especificar (3 confirmados y 13 probables) en Buenos Aires (2), CABA (3), Córdoba (6), Chaco (2), Corrientes (1), Salta (3) y Tucumán (1).

³ Los datos aquí analizados corresponden a los casos notificados en los módulos C2 y SIVILA del SNVS hasta el 29/05/2018.

Dengue: Hasta la SE21 se notificaron casos positivos para dengue sin antecedente de viaje hacia áreas con circulación viral confirmada en 14 provincias que constituyen situaciones de riesgo (**Mapa 1**):

- **Buenos Aires:** En los partidos de Avellaneda, Lomas de Zamora, Morón y Quilmes se confirmó la circulación virus dengue serotipo DEN-1. En el partido de Avellaneda se registraron 67 casos positivos (47 confirmados y 20 probables). Los casos detectados cuentan FIS entre el 12 de febrero (SE7) al 7 de mayo (SE19). En el partido de Morón se registraron 13 casos positivos (7 confirmados y 6 probables) con FIS entre el 11 de febrero (SE 7) al 7 de mayo (SE 19). En el partido de Lomas de Zamora se notificaron 13 casos positivos (10 confirmados y 3 probables). La FIS de estos casos se encuentra entre el 13 de marzo (SE 11) y el 29 de abril (SE 18). En el partido de Quilmes se registraron 59 casos positivos (17 confirmados y 32 probables). La FIS de los casos se encuentra entre el 23 de febrero (SE 8) y el 15 de mayo (SE 20).
Además, se presentaron casos confirmados de virus dengue serotipo DEN-1 y casos probables sin antecedentes de viaje en los siguientes partidos: Almirante Brown (7 probables); Berazategui (3 confirmados y 9 probables); Esteban Echeverría (1 probable), Ezeiza (2 confirmados y 2 probables); Florencio Varela (1 confirmado); General San Martín (1 confirmado y 1 probable); Ituzaingó (1 confirmado); José C. Paz (3 probables); La Matanza (27 confirmados y 17 probables); La Plata (1 probable), Lanús (6 confirmados y 2 probables); Merlo (3 confirmados); Moreno (1 probable); Navarro (1 probable); Olavarría (1 probable); Ramallo (1 probable); San Miguel (2 probables); Tigre (2 probable); Tres de febrero (4 confirmados y 8 probables); Vicente López (1 confirmado); Villa Gesell (1 probable).
- **Ciudad de Buenos Aires:** Se notificaron un total de 170 casos positivos para dengue sin antecedentes de viaje, con identificación de dos áreas con circulación de virus dengue serotipo DEN-1, la Comuna 4 con 79 casos positivos (47 confirmados y 32 probables) con FIS entre el 18 de febrero (SE 8) al 11 de mayo (SE 19) y la Comuna 3 con 26 casos positivos (17 confirmados y 9 probables) con FIS entre el 21 de febrero (SE 8) al 1 de mayo (SE 18).
Asimismo, se presentaron casos aislados sin antecedentes de viaje en las siguientes comunas: Comuna 1 (2 confirmados); Comuna 2 (1 confirmado y 1 probable); Comuna 5 (1 confirmado); Comuna 6 (1 confirmado y 1 probable); Comuna 7 (1 confirmado y 4 probables); Comuna 8 (3 confirmados y 5 probables); Comuna 9 (1 confirmado y 3 probables); Comuna 10 (1 confirmado y 2 probables); Comuna 12 (4 confirmados y 2 probables); comuna 13 (1 confirmado y 1 probable); Comuna 14 (1 probable); Comuna 15 (3 confirmados y 4 probables); sin especificación (8 confirmados y 2 probables). El serotipo identificado es virus dengue serotipo DEN-1 en 55 de los casos confirmados, se identificó DEN-2 en 1 caso de la Comuna 15 sin casos relacionados y en los 13 restantes no se especificó el serotipo.
- **Córdoba:** se notificaron 18 casos positivos sin antecedente de viaje, 17 confirmados y 1 probable. Todos ellos residen o realizan sus actividades laborales en el barrio Jardín de la ciudad Capital. El serotipo identificado es DEN-1. Los casos detectados cuentan FIS entre el 10 de febrero (SE7) al 31 de marzo (SE13).
- **Chaco:** Se registra circulación de virus dengue serotipo DEN-1 en los departamentos 2 de Abril, Chacabuco, O'Higgins y General Belgrano, en la localidad de Resistencia y casos confirmados y probables relacionados en otros 11 departamentos. En el departamento 2 de Abril se registraron 206 casos positivos (54 confirmados y 152 probables) con FIS entre el 4 de abril (SE 14) y el 26 de mayo (SE 21). En el departamento Chacabuco se registraron 177 casos positivos (60 confirmados y 117 probables), con FIS entre el 13 de marzo (SE 11) al 25 de mayo (SE 21). En el departamento O'Higgins se registraron 31 casos positivos (6 casos confirmados y 25 probables), con FIS entre el 11 de abril (SE 15) y el 20 de mayo (SE 21). En el departamento Gral. Belgrano se notificaron 102 casos positivos (3 confirmados y 99

probables), con FIS entre el 26 de abril (SE 17) y el 24 de mayo (SE 21). En la ciudad de Resistencia se registra circulación de virus dengue limitado a dos barrios. Se notificaron en esta localidad un total de 32 casos positivos (10 confirmados y 22 probables), con FIS entre el 14 de marzo (SE 11) al 25 de mayo (SE 21), relacionados con las áreas en brote.

Se registraron además 22 casos confirmados de virus dengue serotipo DEN-1 y 93 casos probables en los departamentos: 12 de octubre (10 probables); 9 de Julio (2 confirmados y 16 probables); Almte. Brown (1 probable), Bermejo (4 confirmados y 9 probables), Comandante Fernández (3 confirmados y 16 probables), Fray Justo Sta. Ma. De Oro (6 probables), Gral. Güemes (2 confirmados y 4 probables), Independencia (3 confirmados y 9 probables); Lib. Gral. San Martín (4 probables y 7 confirmados), Mayor L J Fontana (10 probables); San Fernando (4 confirmados y 4 probables) y San Lorenzo (1 probable).

- **Corrientes:** Se registra circulación localizada de virus dengue serotipo DEN-1 en las localidades Corrientes capital, Mercedes y Saladas. En Mercedes se notificaron 8 casos de dengue. La FIS de los casos detectados fue desde el 20 de enero (SE3) al 9 de marzo (SE10). En la localidad de Saladas se registraron un total de 46 casos positivos (7 confirmados y 39 probables) detectados entre el 17 de abril (SE 16) y el 23 mayo (SE 21). En la localidad de Corrientes se registraron un total de 60 casos positivos (4 confirmados y 56 probables), detectados entre el 6 de abril (SE 14) y el 28 de mayo (SE 21) distribuidos en 5 barrios.

Se registraron casos aislados en Virasoro (1 probable); Santo Tomé (1 confirmado y 2 probables).

- **Entre Ríos:** Se confirmó la circulación de virus dengue serotipo DEN-1 la localidad de Paraná con 6 casos positivos (4 casos confirmados y 2 probables) con FIS entre el 6 de abril (SE14) al 16 de abril (SE16).

Además se registró 1 caso confirmado de virus dengue serotipo DEN-1 en Concordia.

- **Formosa:** Se notificaron 107 casos positivos de dengue con identificación del serotipo DEN-1 (21 confirmados y 86 probables) distribuidos en los departamentos Formosa, Matacos y Patiño. La FIS de los casos se encuentra entre la SE52/2017 a la SE 21/2018. En Laguna Blanca, departamento Pilcomayo, se registró 1 caso probable con FIS en la SE9.

Se notificaron en otras provincias 34 casos positivos para dengue, con identificación de virus dengue serotipo DEN-1 y con antecedente de viaje a Formosa entre las SE2 y SE 21 (8 de enero a 26 de mayo).

- **Misiones:** En la localidad de Puerto Rico, departamento Lib. Gral. San Martín, se notificaron 59 casos positivos con identificación del virus dengue serotipo DEN-1 (46 confirmados y 15 probables). La FIS de los casos se encuentra entre el 11 de marzo (SE11) al 2 de mayo (SE 18).

Se notificaron casos aislados en los departamentos Capital (8 confirmados y 3 probables), Puerto Iguazú (9 confirmados). Los casos comenzaron con síntomas entre el 2 de enero al 7 de mayo (SE 19).

- **Santiago del Estero:** en la capital de la provincia se registraron de 105 casos positivos (70 confirmados y 35 probables) con identificación de virus dengue serotipo DEN-1. Los casos comenzaron con síntomas entre el 6 de abril (SE14) al 2 de mayo (SE18).

Se notificaron además casos en La Banda (4 confirmados y 2 probables) y en Termas de Rio Hondo (1 confirmado) sin antecedente de viaje.

- **Jujuy:** se registró 1 caso probable con FIS en la SE 12 en la localidad de Perico.
- **Mendoza:** se registró 1 caso probable en Godoy Cruz con FIS en la SE13.
- **Salta:** Se registraron casos en el departamento Gral. San Martín (2 confirmados -1 con identificación de serotipo DEN-1- y 3 probables), 1 caso probable en San Antonio de

los Cobres (SE11) y 7 probables en San Ramón de la Nueva Orán con FIS entre las SE 19 a 21.

- **Santa Fe:** Se registraron casos positivos para dengue sin antecedente de viaje en los departamentos Castellanos (1 probable), Gral. Obligado (1 confirmado), Rosario (3 casos confirmados DEN-1 y 1 probable). La FIS de estos casos se encuentra entre las SE15 y SE 20.
- **Tucumán:** Se registraron 1 confirmado en Concepción con FIS en la SE14 y 3 casos probables en: San Miguel de Tucumán (1) con FIS en la SE 4, en Quilmes, departamento de Leales (1) con FIS en la SE 9 y en La Ramada (1) con FIS en SE 14.

Gráfico 1: Frecuencia absoluta y relativa de casos confirmados y probables de dengue por provincia de residencia según semana de inicio de síntomas. SE 1 a 21 de 2018

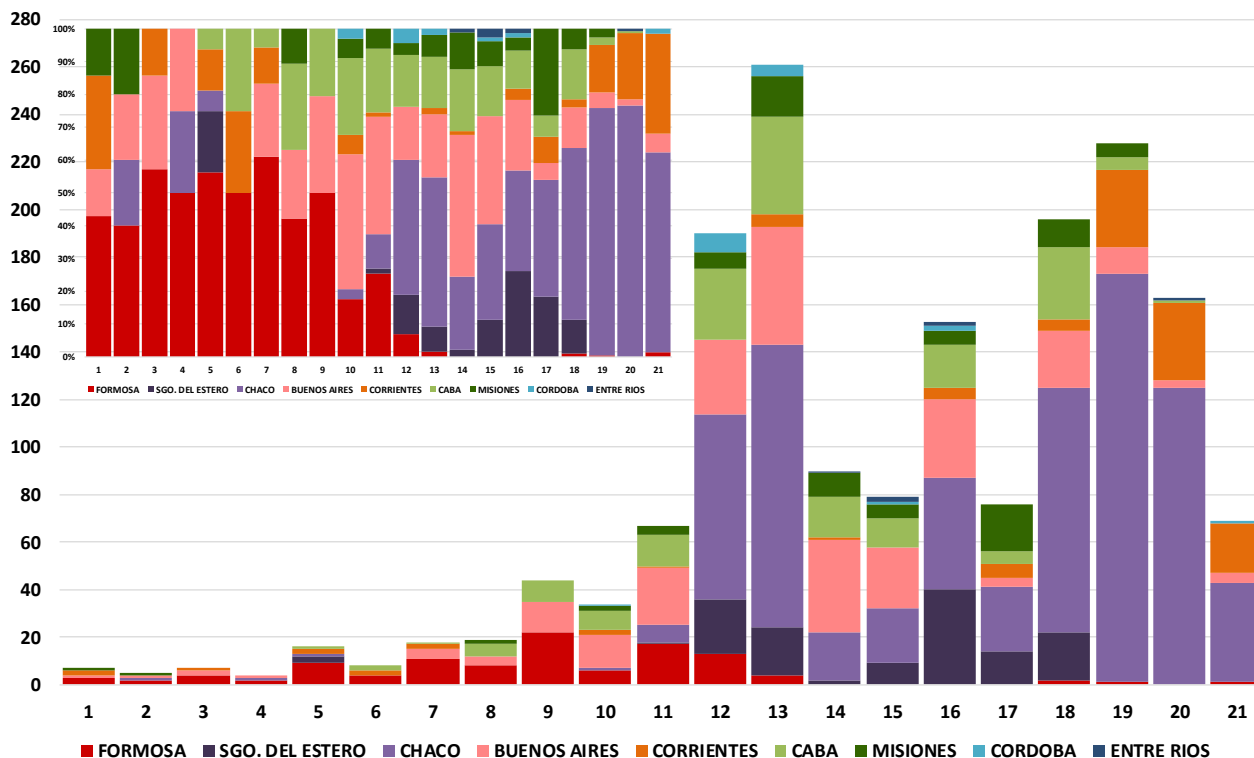

Fuente: Elaboración propia del Área de Vigilancia de la Salud de la Dirección de Epidemiología en base a información proveniente del Sistema Nacional de Vigilancia de la Salud (SNVS) -Módulos C2 y SIVILA- y del SNVS^{2.0}.

El número de casos confirmados y probables muestra un descenso en la SE 21, comportamiento que deberá verificarse en las próximas semanas teniendo en cuenta el promedio de 9 días observado de demora en la notificación. La curva de casos presentó una mayor incidencia entre las SE 12 a 13 (18 a 31 de marzo) y en las SE 18 a 20 (29 de abril a 19 de mayo) particularmente por el aumento de casos en la provincia del Chaco, Buenos Aires y la CABA. En las primeras semanas del año la mayor proporción de casos provino de la provincia de Formosa, en tanto en las últimas semanas el principal aporte correspondió a Chaco y Corrientes.

Zika:

- **Salta:** Se registra un brote por virus Zika que afecta las localidades de Embarcación (8 casos) y Salvador Mazza (12 casos), y casos en Tartagal (3) y Orán (2). No se registran casos en embarazadas. Se encuentra en investigación un caso de Síndrome de Guillain-Barré (SGB) en un niño de 7 años con los primeros resultados positivos para Zika.

Se estudiaron un total de 385 casos sospechosos para Zika en toda la provincia, de los cuales 104 fueron descartados. Se estudiaron para Sarampión 15 de los casos descartados por Zika, sin hallazgos positivos hasta el momento.

- **Buenos Aires:** En la SE 10 se registró un caso confirmado de infección por virus Zika en La Matanza, provincia de Buenos Aires, con FIS en la SE 11, sin antecedente de viaje sin nuevos casos relacionados.

En la SE 7 se confirmó un caso de **síndrome congénito asociado a virus Zika** en la provincia de Salta. Se trató de una niña nacida en la SE 46 de 2017 con residencia materna en la ciudad de Tartagal.

Desde la emergencia del virus del Zika en Argentina en el 2016 y hasta la SE 7 de 2018 se notificaron un total de 8 casos confirmados de síndrome congénito asociados a virus del Zika, 5 autóctonos y 3 importados.

De los casos autóctonos, los tres últimos detectados corresponden a niños nacidos en la provincia de Salta, 2 en el mes de octubre y 1 en el mes de noviembre de 2017, cuyas madres habrían adquirido la infección durante el brote de Zika ocurrido en esa provincia entre las semanas 5 y 22 de 2017; los otros dos, correspondieron a nacimientos ocurridos durante el año 2016 (uno, en la provincia de Tucumán -cuya madre habría adquirido la infección durante el primer brote ocurrido en la Argentina en esa provincia en el primer semestre de 2016-; y el otro, ocurrido en la provincia de Santa Fe, cuya madre no viajó -aunque en esa provincia no pudo documentarse la circulación viral de Zika en el tiempo de ese embarazo a pesar de los estudios realizados para determinarlo). Los casos importados se detectaron en las jurisdicciones de Santa Fe, CABA y Buenos Aires. Todos los casos han sido estudiados por las jurisdicciones y el laboratorio nacional de referencia del Instituto Nacional de Enfermedades Virales Humanas (INEVH-ANLIS).

Chikungunya: No se registra circulación de virus Chikungunya hasta el momento.

Otros arbovirus: Se notificaron 3 casos probables de virus de la Encefalitis de San Luis en Córdoba (2) y Corrientes (1). Además, se identificaron 4 casos confirmados y 9 casos probables de flavivirus sin especificar en Buenos Aires (2), CABA (1), Córdoba (4), Chaco (2), y Salta (4).

Mapa 1: Casos confirmados y probables de dengue por lugar de residencia según sitio probable de adquisición de la infección. SE 1 a 21 de 2018

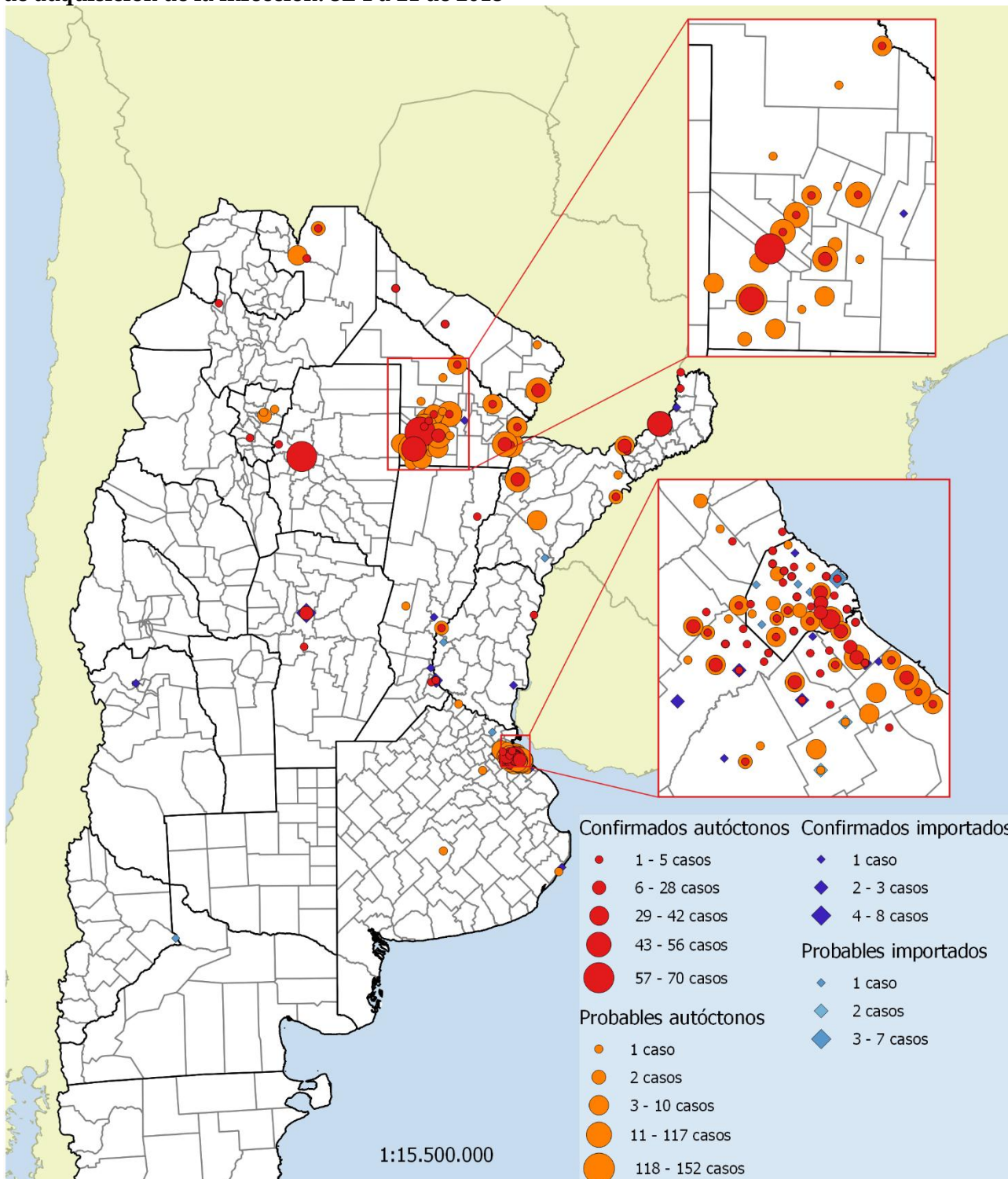

Fuente: Elaboración propia del Área de Vigilancia de la Salud de la Dirección de Epidemiología en base a información proveniente del Sistema Nacional de Vigilancia de la Salud (SNVS) -Módulos C2 y SIVILA- y del SNVS^{2.0}.

En las primeras 21 semanas epidemiológicas del año 2018 (31 de diciembre 2017 al 26 de mayo de 2018) se notificaron 6.714 casos estudiados en el marco de la vigilancia integrada de arbovirus. De éstos, 6.099 no registran antecedente de viaje y los 615 restantes correspondieron a casos con antecedente de viaje, previo al inicio de los síntomas, hacia áreas con circulación confirmada de arbovirus, principalmente Paraguay, Brasil y Bolivia; y dentro de los viajeros internos Formosa.

El promedio de notificaciones por SE de inicio de síntomas fue de 380 casos sospechosos en las últimas tres semanas (SE19 a SE21 de 2018), un 124% superior a la registrada el año anterior para el mismo período (**Gráfico 1**).

Gráfico 2: Casos notificados con sospecha de arbovirosis por provincia de residencia y por semana epidemiológica de inicio de síntomas. SE 1 a SE 21. Años 2017 y 2018.

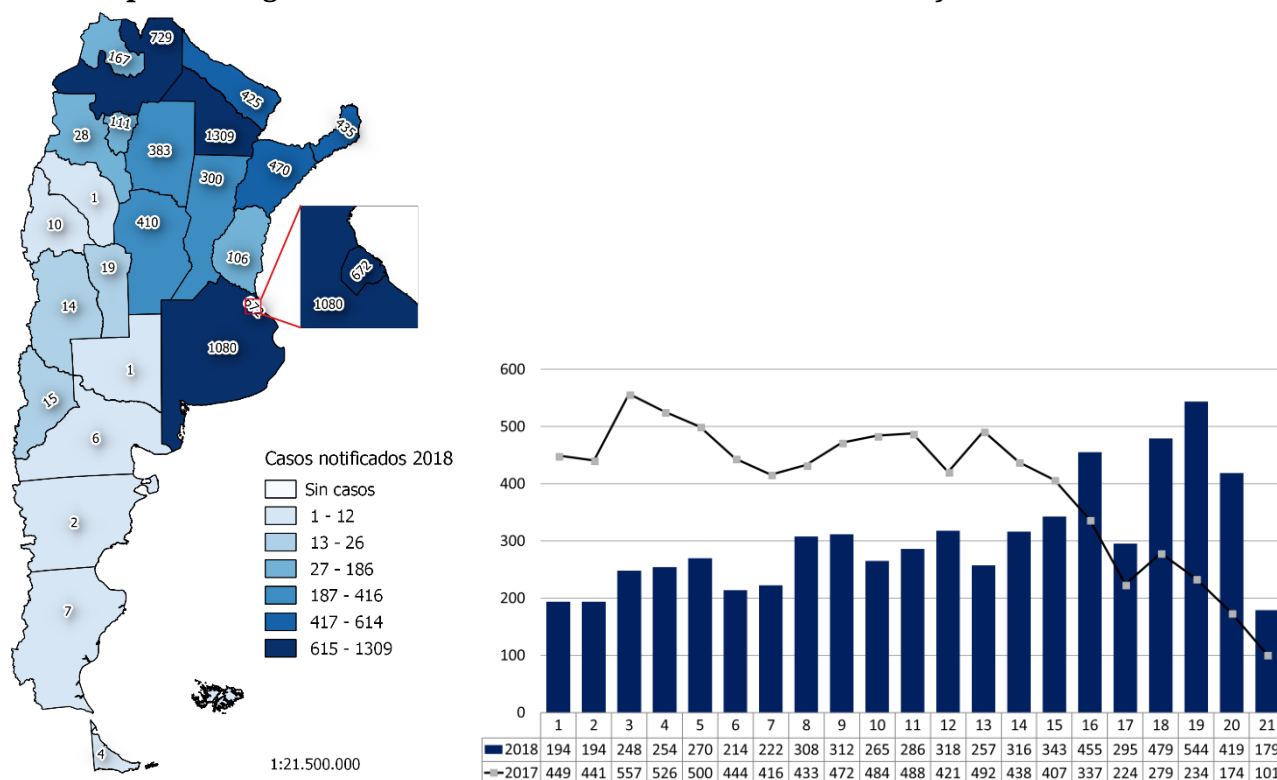

Fuente: Elaboración propia del Área de Vigilancia de la Salud de la Dirección de Epidemiología en base a información proveniente del Sistema Nacional de Vigilancia de la Salud (SNVS) -Módulos C2 y SIVILA- y del SNVS^{2.0}.

Para consultar la situación de dengue y otros arbovirus del año 2017, el último informe editado se encuentra en el BIV N° 394 en el siguiente Link:

http://www.msal.gov.ar/images/stories/boletines/BIV_394_SE02.pdf

II.1.c. Notificaciones de arbovirosis según provincia

Se registraron 6.099 casos estudiados **sin registro de antecedente de viaje**, 1560 de los cuales resultaron positivos para dengue en: provincia de **Buenos Aires** (263) **CABA** (169), **Córdoba** (18); **Entre Ríos** (6), **Santa Fe** (6), **Mendoza** (1), **Chaco** (659); **Corrientes** (118) **Formosa** (108), **Misiones** (81), **Jujuy** (1), **Santiago del Estero** (112), **Salta** (12) y **Tucumán** (6) (**Tabla 1**).

Se registraron 27 casos positivos para Zika sin antecedente de viaje distribuidos en la provincia de **Salta** en los departamentos Gral. San Martín (25) y Capital (1) y en la provincia de **Buenos Aires**, partido de La Matanza (1).

Se notificaron 3 casos probables de virus de la Encefalitis de San Luis en Córdoba (2) y Corrientes (1). Además, se identificaron 4 casos confirmados y 9 casos probables de flavivirus sin especificar en Buenos Aires (2), CABA (1), Córdoba (4), Chaco (2), y Salta (4)..

Tabla 1: Casos notificados con sospecha de arbovirosis sin registro de antecedente de viaje estudiados según clasificación por provincia de residencia, SE 1 a 21 de 2018.

Región	Provincia	Casos notificados de Arbovirosis	Dengue		Zika		ESL		Flavivirus S/E		S	NC	D
			C	P	C	P	C	P	C	P			
Centro	BUENOS AIRES	910	132	131	1	0	0	0	1	1	290	215	139
	CABA	544	95	74	0	0	0	0	1	0	205	114	55
	CORDOBA	343	17	1	0	0	0	2	2	2	69	167	83
	ENTRE RIOS	100	4	2	0	0	0	0	0	0	22	17	55
	SANTA FE	268	4	2	0	0	0	0	0	0	50	101	111
	Total Centro	2165	252	210	1	0	0	2	4	3	636	614	443
Cuyo	MENDOZA	7	0	1	0	0	0	0	0	0	4	2	0
	SAN JUAN	9	0	0	0	0	0	0	0	0	7	2	0
	SAN LUIS	17	0	0	0	0	0	0	0	0	8	4	5
	Total Cuyo	33	0	1	0	0	0	0	0	0	19	8	5
NEA	CHACO	1264	155	504	0	0	0	0	0	2	86	357	160
	CORRIENTES	433	13	105	0	0	0	1	0	0	45	166	103
	FORMOSA	420	21	87	0	0	0	0	0	0	311	0	1
	MISIONES	409	63	18	0	0	0	0	0	0	87	171	70
	Total NEA	2526	252	714	0	0	0	1	0	2	529	694	334
NOA	CATAMARCA	23	0	0	0	0	0	0	0	0	1	18	4
	JUJUY	159	0	1	0	1	0	0	0	0	77	47	33
	LA RIOJA	1	0	0	0	0	0	0	0	0	0	0	1
	SALTA	716	3	9	25	1	0	0	0	4	213	348	113
	SGO. DEL ESTERO	380	75	37	0	0	0	0	0	0	239	14	15
	TUCUMAN	95	1	5	0	0	0	0	0	0	12	37	40
	Total NOA	1374	79	52	25	2	0	0	0	4	542	464	206
Sur	LA PAMPA	1	0	0	0	0	0	0	0	0	0	1	0
	Total Sur	1	0	0	0	0	0	0	0	0	0	1	0
Total según clasificación		6099	583	977	26	2	0	3	4	9	1726	1781	988

Fuente: Elaboración propia del Área de Vigilancia de la Salud de la Dirección de Epidemiología en base a información proveniente del Sistema Nacional de Vigilancia de la Salud (SNVS) -Módulos C2 y SIVILA- y del SNVS^{2.0}.

Referencias:

Flavivirus S/E= Flavivirus sin especificar

C= Confirmado

P= Probable

S= Sospechoso (casos notificados sin resultados de laboratorio)

NC= No conclusivo (casos estudiados con resultados negativos que no permiten descartar la infección)

D= Descartado

En cuanto a los casos importados (**Tabla 3**), en 2018 se registraron 615 casos estudiados con registro de antecedente de viaje a Paraguay, seguido de Brasil y Bolivia, y dentro de los viajeros internos principalmente la provincia de Formosa. Entre estos se identificaron 82

casos confirmados de virus dengue (78 serotipo DEN-1, 1 serotipo DEN-2 y 5 sin serotipo) y 45 probables.

Se registraron 9 positivos para Zika: 1 caso probable en la CABA, 7 confirmados en Salta y 1 en Tucumán con antecedente de viaje a Salta.

Además, 1 caso probable de Encefalitis de San Luis en Chaco y 3 casos probables de flavivirus sin especificar en Buenos Aires, Mendoza y San Luis.

En el marco de la emergencia de Fiebre amarilla en la región, se notificaron 7 **casos confirmados de fiebre amarilla importados** con antecedente de viaje a Brasil, sin antecedentes de vacunación. Seis de los 7 casos presentaron el antecedente común de haber visitado Isla Grande en Río de Janeiro (además de otros destinos de ese país) y uno Ouro Preto en el estado de Minas Gerais. En la SE 17 se registró el fallecimiento de uno de los casos confirmados, sumando un total de 3 fallecidos (uno con residencia en Rio Negro y asistido en un efector privado en Neuquén, 1 con residencia en Lanús y 1 con residencia en Hurlingham, ambos de provincia de Buenos Aires, asistidos en efectores privados de la CABA).

En ocasión del primer caso notificado, el Ministerio de Salud de la Nación emitió una Alerta Epidemiológica el 19-02-2018.⁴

Tabla 2: Descripción de casos confirmados de Fiebre amarilla importados. SE 1 a 13. Argentina.

N° de caso	Edad	Sexo	Residencia	FIS
1	27 años	Masculino	Comuna 7 (CABA)	12/2 (SE 7)
2	22 años	Femenino	General Alvarado (BsAs)	21/2 (SE 8)
3	45 años	Femenino	Comuna 1 (CABA)	14/1 (SE 3)
4	69 años	Masculino	Lanus (BsAs)	8/3 (SE 10)
5	69 años	Masculino	General Roca (Rio Negro)	16/3 (SE 11)
6	27 años	Femenino	Comuna 11 (CABA)	19/3 (SE 12)
7	24 años	Masculino	Hurlingham (BsAs)	17/3 (SE 11)

⁴ Alerta Epidemiológica 2: Caso de fiebre amarilla importado de Brasil en Argentina. Disponible en http://www.msal.gov.ar/images/stories/epidemiologia/alertas-2018/2018-02_alerta-2_caso-importado-fiebre-amarilla.pdf

Tabla 3: Casos importados notificados con sospecha de arbovirosis según clasificación, por provincia de residencia, SE 1 a 21 de 2018.

Region	Provincia	Casos notificados de Arbovirosis	Dengue		Zika		Fiebre amarilla		ESL	Flavivirus S/E	S	NC	D
			C	P	C	P	C	P	P	P			
Centro	BUENOS AIRES	169	31	17	0	0	3	0	0	1	57	30	30
	CABA	130	16	13	0	1	3	0	0	0	34	37	26
	CORDOBA	67	8	0	0	0	0	0	0	0	2	22	35
	ENTRE RIOS	6	1	2	0	0	0	0	0	0	0	2	1
	SANTA FE	32	6	1	0	0	0	0	0	0	5	8	12
	Total Centro	404	62	33	0	1	6	0	0	1	98	99	104
Cuyo	MENDOZA	7	1	1	0	0	0	0	0	1	0	3	1
	SAN JUAN	1	0	0	0	0	0	0	0	0	1	0	0
	SAN LUIS	2	0	0	0	0	0	0	0	1	1	0	0
	Total Cuyo	10	1	1	0	0	0	0	0	2	2	3	1
NEA	CHACO	45	7	17	0	0	0	0	1	0	4	10	6
	CORRIENTES	36	5	3	0	0	0	0	0	0	3	5	20
	FORMOSA	5	0	3	0	0	0	0	0	0	1	0	1
	MISIONES	26	6	1	0	0	0	0	0	0	3	13	3
	Total NEA	112	18	24	0	0	0	0	1	0	11	28	30
NOA	CATAMARCA	5	0	0	0	0	0	0	0	0	0	2	3
	JUJUY	8	1	1	0	0	0	0	0	0	0	3	3
	LA RIOJA	0	0	0	0	0	0	0	0	0	0	0	0
	SALTA	23	0	1	7	0	0	0	0	0	3	8	4
	S DEL ESTERO	3	0	0	0	0	0	0	0	0	0	2	1
	TUCUMAN	16	0	0	1	0	0	0	0	0	0	4	11
	Total NOA	55	1	2	8	0	0	0	0	0	3	19	22
Sur	CHUBUT	2	0	0	0	0	0	0	0	0	1	1	0
	LA PAMPA	0	0	0	0	0	0	0	0	0	0	0	0
	NEUQUEN	15	0	1	0	0	0	0	0	0	8	3	3
	RIO NEGRO	6	0	0	0	0	1	0	0	0	1	2	2
	SANTA CRUZ	7	0	0	0	0	0	0	0	0	4	1	2
	T DEL FUEGO	4	0	0	0	0	0	0	0	0	3	0	1
	Total Sur	34	0	1	0	0	1	0	0	0	17	7	8
Total según clasificación	615	82	61	8	1	7	0	1	3	131	156	165	

Fuente: Elaboración propia del Área de Vigilancia de la Salud de la Dirección de Epidemiología en base a información proveniente del Sistema Nacional de Vigilancia de la Salud (SNVS) -Módulos C2 y SIVILA- y del SNVS^{2.0}.

II.1.d. Situación regional

Dengue

Tabla 4: Casos Reportados de Dengue en las Américas por País o Territorio. Casos Acumulados. 2018

País	Hasta SE	Probables	Casos confirmados	Incidencia	Serotipos	Casos de dengue grave	Muertes por dengue
Bolivia	15	2.351	233	21,27	DEN-4	5	0
Brasil	16	101.863	37.598	48,67	DEN	82	40
Chile	21	18	18	0,10	DEN-1	0	0
Paraguay	19	25.230	3.011	370,43	DEN-1,4	0	13
Uruguay	21	0	0	-	-	0	0

Fuente: OPS. PLISA. Plataforma de Información en Salud de las Américas.⁵

Fiebre Chikungunya

Tabla 5: Casos de Fiebre Chikungunya acumulados para el año 2017 según clasificación. Países limítrofes.

País	Hasta SE	Sospechosos	Casos confirmados	Importados	Tasa de incidencia	Fallecidos
Bolivia	49	3.345	22	-	30,47	-
Brasil	35	50.196	121.734	-	81,39	99
Chile	03	0	0	1	0,00	0
Paraguay	48	739	8	0	10,97	0
Uruguay	02	0	0	1	0,00	0

Fuente: OPS: Número de casos reportados de fiebre chikungunya en las Américas - SE 51 (22 de diciembre de 2017)⁶

Infección por virus Zika y sus complicaciones

Tabla 6: Casos acumulados de infección por virus Zika según clasificación. Países limítrofes. Año 2015-2018

País	Autóctonos		Importados	Tasa de incidencia	Fallecidos	Confirmado Sme congénito asociado a Zika
	Sospechosos	confirmados				
Bolivia	2.672	811	4	31,75	0	14
Brasil	231.725	137.288	0	176,10	11	2.952
Chile	0	0	34	0,0	0	0
Paraguay	715	20	0	10,93	0	2
Uruguay	0	0	1	0,0	0	0

Fuente: OPS: Número de casos reportados de Zika en las Américas – SE 01 (4 de enero de 2018)⁷

⁵ Última actualización disponible. Fecha de consulta 03/0/2018, disponible en <http://www.paho.org/data/index.php/es/temas/indicadores-dengue/dengue-nacional/9-dengue-pais-ano.html>

⁶ Última actualización disponible. Fecha de consulta 03/06/2018, disponible en http://www2.paho.org/hq/index.php?option=com_docman&task=doc_view&Itemid=270&gid=39914&lang=es

⁷ Última actualización disponible. Fecha de consulta 03/06/2018, disponible en https://www.paho.org/hq/index.php?option=com_content&view=article&id=12390&Itemid=42090&lang=es

Fiebre amarilla⁸

Entre enero de 2016 y el 13 de marzo de 2018, siete países y territorios de la región de las Américas notificaron casos confirmados de fiebre amarilla: El **Estado Plurinacional de Bolivia, Brasil, Colombia, Ecuador, Guyana Francesa, Perú y Suriname**. Durante este periodo se notificó el mayor número de casos humanos y epizootias registradas en la Región de las Américas en varias décadas.

Desde la última Actualización Epidemiológica de Fiebre Amarilla publicada por la Organización Panamericana de la Salud / Organización Mundial de la Salud (OPS/ OMS) el 16 de febrero de 2018, **Brasil y Perú han notificado casos nuevos de fiebre amarilla**.

En **Brasil**, entre el 1 de julio de 2017 y el 13 de marzo de 2018 se **notificaron 920 casos humanos confirmados de fiebre amarilla, incluidos 300 fallecidos, cifra superior a lo reportado en el mismo periodo del año anterior (610 casos confirmados con 196 fallecidos)**. En las últimas cuatro semanas (20 de febrero a 13 de marzo) se notificaron 375 casos confirmados, incluidas 136 defunciones. Al comparar la epicurva de ambos periodos (2016/2017 y 2017/2018) se observa que en ambos el mayor incremento es en la semana epidemiológica (SE) 3. En el periodo 2017/2018 se observa una segunda elevación en la SE 7 probablemente relacionada al feriado del carnaval que propició un amplio desplazamiento interno de personas hacia áreas donde está ocurriendo transmisión selvática. En relación con el lugar probable de infección de los casos confirmados, corresponde en orden decreciente a los estados de Minas Gerais (415 casos, incluyendo 130 defunciones), São Paulo (376 casos, incluyendo 120 defunciones), de Rio de Janeiro (123 casos, incluyendo 49 defunciones), Espirito Santo (5 casos, sin defunciones) y el Distrito Federal (1 caso fatal).

El aumento significativo de casos en el periodo estacional 2017/2018 (julio a mayo) se observa principalmente en los **estados de São Paulo y Rio de Janeiro** donde los casos se registraron en áreas cercanas a las grandes ciudades y con alta densidad poblacional. Adicionalmente, desde la Actualización Epidemiológica anterior¹, **el número de casos confirmados de fiebre amarilla en viajeros internacionales no vacunados, ha aumentado alcanzando un total de 11**. Estos casos según país de residencia, se distribuyen de la siguiente manera: uno en Francia, y uno en los Países Bajos, ambos con antecedente de estadía en municipios en Brasil considerados a riesgo para fiebre amarilla y donde se ha evidenciado la circulación del virus previamente; cuatro en Argentina, tres en Chile, uno en Rumania y uno en Suiza, con estadías en Ilha Grande, municipio de Angra do Reis en el estado de Rio de Janeiro (nueve casos), municipios de Mairiporã y Atibaia en el estado de São Paulo (un caso), y el municipio de Brumadinho en el estado de Minas Gerais (un caso).

Hasta el momento, no hay evidencia de que el *Aedes aegypti* esté implicado en la transmisión.

En relación con las epizootias en Brasil, entre el 1 de julio de 2017 y el 13 de marzo de 2018 se notificaron 4.847 epizootias, de las cuales 617 fueron confirmadas para fiebre amarilla. Las epizootias están ocurriendo en áreas muy cercanas a grandes zonas urbanas como São Paulo y Rio de Janeiro.

En el mapa (Figura 3) se muestra el avance de la onda epizoótica hacia el suroeste del estado de São Paulo. De repetirse el mismo patrón observado una década atrás, cuando la onda epizoótica que había afectado el sudeste y sur de Brasil alcanzó posteriormente a Argentina y Paraguay, la onda epizoótica actual podría llegar a esos países. Sin embargo, el cambio de

⁸ Extraído de Organización Panamericana de la Salud / Organización Mundial de la Salud. Actualización Epidemiológica: Fiebre amarilla, 20 de marzo de 2018, Washington, D.C. OPS/OMS. 2018. Fecha de consulta 03/06/2018, disponible en

http://www.paho.org/hq/index.php?option=com_topics&view=article&id=69&Itemid=40784&lang=es

la temperatura esperada para el otoño podría retardar la velocidad de la diseminación geográfica a partir de ahora y hasta junio.

Figura 3. Casos humanos confirmados y municipalidades con epizootias confirmadas para fiebre amarilla. Brasil, 17 de enero de 2018, 22 de febrero de 2018 y 13 de marzo de 2018

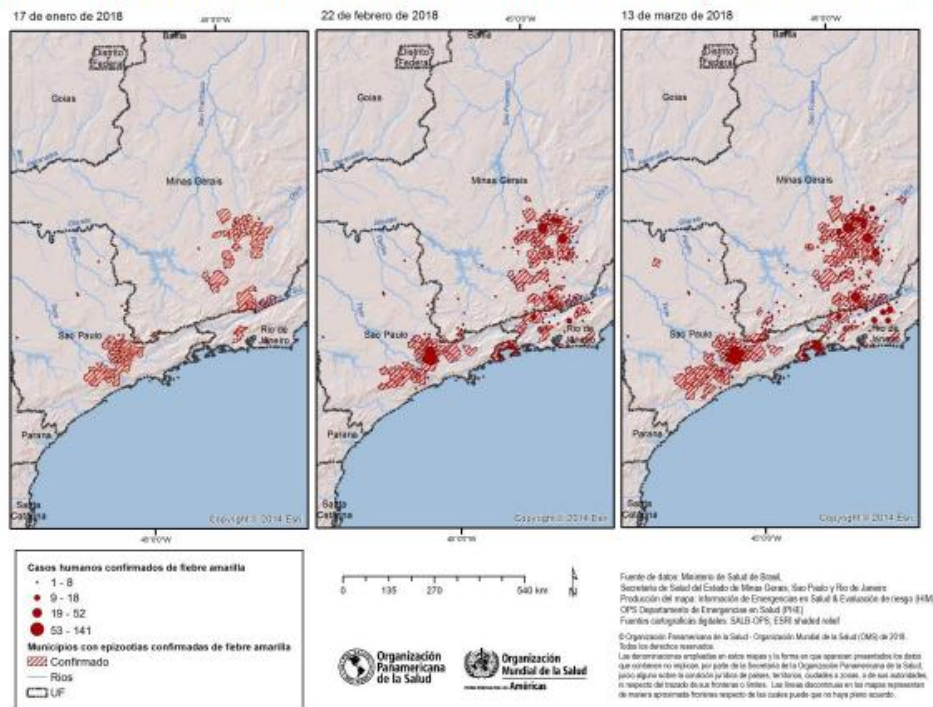

En este último periodo las epizootias ocurrieron en 27 entidades federales, incluso en municipios que anteriormente se consideraba que no estaban a riesgo para fiebre amarilla. Esto evidencia la **diseminación continua de las epizootias**, en las cuales se observó un **progreso de 2,6 kilómetros por día en algunas áreas del estado de São Paulo en el último trimestre de 2017**.

En **Perú**, entre las SE 1 y 9 de 2018, se notificaron 22 casos de fiebre amarilla, 8 de los cuales fueron confirmados por laboratorio y los 14 restantes se encuentran en investigación. Esta cifra es superior a la registrada en el mismo periodo de 2017 cuando se notificaron 5 casos confirmados de fiebre amarilla en 2 departamentos (2 en Amazonas y 3 en Ayacucho).

En 2018, la mayoría de los casos corresponden a residentes del Distrito Callería, provincia Coronel Portillo en el departamento de Ucayali, área considerada de riesgo para fiebre amarilla.

Para consultar el informe completo:

http://www.paho.org/hq/index.php?option=com_topics&view=article&id=69&Itemid=40784&lang=es

Las **Recomendaciones de vacunación contra la fiebre amarilla en viajeros a Brasil** del Ministerio de Salud de la Nación se encuentran disponibles en el siguiente Link:

<https://www.argentina.gob.ar/salud/viajeros/vacunafiebreamarilla/brasil>⁹

⁹ Ministerio de Salud de la Nación. Salud del Viajero. Actualizado: 17 de enero de 2018. Fecha de consulta 28/03/2018, disponible en: <https://www.argentina.gob.ar/salud/viajeros/vacunafiebreamarilla/brasil>

II.2. Vigilancia de Infecciones respiratorias agudas

II.2.a. Introducción

En el presente informe se desarrolla el análisis del comportamiento de los Eventos de Notificación Obligatoria ligados a la vigilancia de las infecciones respiratorias agudas: Enfermedad Tipo Influenza (ETI), Neumonía, Bronquiolitis en menores de 2 años, Infección respiratoria aguda internada (IRAG) y los casos estudiados por laboratorio para la detección de virus respiratorios bajo vigilancia en Argentina durante las primeras 44 semanas epidemiológicas del año 2017. El objetivo es reconocer la situación actual de los eventos bajo vigilancia y contribuir con la toma de decisiones en los niveles locales, provinciales y nacional.

Las fuentes de información son los módulos de vigilancia clínica (C2), por laboratorios (SIVILA) y Unidad Centinela de IRAG (UCIRAG) del Sistema Nacional de Vigilancia de la Salud (SNVS).

Como una forma de superar el atraso en la notificación y poder aproximarse a la situación actual de las infecciones respiratorias agudas, se ha implementado desde el Área de Vigilancia de la Salud de la Dirección de Epidemiología una metodología de estimación que considera las notificaciones al módulo C2 para cada uno de los cuatro eventos, la variación en los establecimientos con mayor regularidad, oportunidad de notificación y número de casos, así como el porcentaje de positividad para virus respiratorios por semana epidemiológica surgido de las notificaciones al SIVILA. El resultado de la aplicación de este modelo para el total país se muestra en los corredores por evento incluyendo 3 escenarios: el calculado en función de la mediana–representado por una línea llena– y los Límites de Confianza Superior (LCS) e inferior (LCI) –representado con líneas punteadas– que conformarían el peor y mejor escenario en el que se encontraría la notificación según las estimaciones para cada semana.

Se incluye en las tablas de casos y tasas de ETI, Neumonía, Bronquiolitis en menores de 2 años e IRAG de las 24 jurisdicciones, el análisis del denominado **Gran Buenos Aires**¹⁰. Se incluye además en un anexo al final, los casos y tasas de las **12 Regiones Sanitarias de Buenos Aires**.

La información de los casos fallecidos con diagnóstico de Influenza confirmado por laboratorio surge de la integración de los datos notificados al SNVS en los módulos C2 y SIVILA y los informes de Direcciones Provinciales de Epidemiología.

II.2.b. Resumen

Hasta la SE17 del 2018 se registraron 168.959 casos de ETI (Enfermedad Tipo Influenza), con una incidencia acumulada de 379,7 casos cada 100 mil habitantes, un 35% menor a la incidencia acumulada hasta la misma SE de los últimos 6 años. De acuerdo a las estimaciones

¹⁰ El INDEC denomina así al área comprendida por la Ciudad de Buenos Aires más los Partidos del Gran Buenos Aires (en el sentido administrativo, es decir, 24 partidos completos). INDEC, Qué es el Gran Buenos Aires, 2005. Disponible en <http://www.indec.gov.ar/nuevaweb/cuadros/1/folleto%20gba.pdf>. Esta incorporación, acordada con las direcciones de epidemiología de provincia de Buenos Aires y CABA, pretende contribuir a la comprensión epidemiológica de una zona con características comunes que puede tomarse como una unidad geográfica y social en la que vive el 31,7% de la población de la Argentina (13.826.974 de los 43.590.368 según las proyecciones para el año 2016). El **Gran Buenos Aires** está compuesto por los partidos de: **General San Martín, José C. Paz, Malvinas Argentinas, San Fernando, San Isidro, San Miguel, Tigre, Vicente López, Almirante Brown, Avellaneda, Berazategui, Esteban Echeverría, Ezeiza, Florencio Varela, Lanús, Lomas de Zamora, Quilmes, Hurlingham, Ituzaingó, Merlo, Moreno, Morón, Tres de Febrero, La Matanza y la CABA.**

realizadas hasta la SE19, la curva de casos se encontrarían, actualmente, entre las zona de alerta y éxito.

En cuanto a **Neumonía**, hasta la SE17 del 2018, se registraron 27.980 casos con una tasa de 62,9 casos por 100 mil hab., un 37% menor a la incidencia acumulada hasta la misma SE de los últimos 6 años. Según las estimaciones realizadas hasta la SE19, la curva de casos estarían en la actualidad entre las zonas de seguridad y éxito.

En cuanto a las **Bronquiolitis en menores de dos años**, hasta la SE17 del 2018, se registraron 32.598 casos, con una tasa de 2.188,3 casos por 100.000 hab. un 40% menor a la incidencia acumulada hasta la misma SE de los últimos 6 años. La curva de casos transitó en lo que va del año por la zona éxito y las estimaciones la ubican entre las zonas de éxito y seguridad.

Con respecto a **Infección Respiratoria Aguda Grave**, hasta la SE19, se registraron 8.520 casos con una tasa acumulada de 19,1 casos por 100 mil hab. lo que representa una tasa un 21,8% menor a la correspondiente a la misma SE de los últimos 5 años. Según las estimaciones la curva estaría actualmente entre las zonas de alerta y seguridad.

En cuanto a la vigilancia de **virus respiratorios** a las SE 19 de 2018 fueron estudiados para virus respiratorios y notificados 9.510 muestras con 1.113 casos positivos (porcentaje de positividad de 11,7%). De las muestras positivas, 519 (46,6%) correspondieron a adenovirus; 270 (24,4%) a VSR; 230 (20,7%) a Parainfluenza y 53 (4,8%) al grupo de virus Influenza.

Del total de muestras estudiadas, 8918 correspondieron a pacientes que requirieron hospitalización, con 1076 resultados positivos, con diagnóstico de VSR en el 2,9% de las muestras estudiadas (n=257). En tanto, 592 muestras se analizaron en pacientes ambulatorios con 37 muestras positivas (7 para influenza y 15 para VSR).

Se notificó a la fecha un fallecido por Influenza A H1N1 sin antecedentes de vacunación y con comorbilidades (obesidad).

II.2.c. Situación regional¹¹

América del Norte: En general, la actividad de influenza inició una pendiente decreciente luego de llegar al pico en semanas previas según lo esperado para el período en Canadá, México y los Estados Unidos. Influenza A(H3N2) e influenza B co-circularon en la subregión. En los Estados Unidos y Canada, la actividad de ETI descendió, en tanto en México se registró un ligero descenso en la actividad de IRAG/ETI dentro de lo esperado.

Caribe: La actividad de influenza aumentó y se reportó una actividad disminuída de VSR en la mayoría de la subregión. La actividad de influenza continuó elevada en Territorios Franceses, Jamaica y Puerto Rico en semanas recientes con co-circulación de influenza A(H1N1), A(H3N2) y B. En República Dominicana, la actividad de influenza A(H1N1)pdm09 continuó elevada.

América Central: Los indicadores epidemiológicos permanecieron en niveles moderados y se informó que la circulación de influenza y VSR se encuentran en descenso en toda la subregión. En Guatemala y Honduras, la actividad de influenza aumentó con co-circulación de influenza A(H1N1)pdm09, A(H3N2) y B.

Sub-región Andina: La actividad general de influenza y otros virus respiratorios permaneció estable en la sub-región. La actividad de IRAG asociada a influenza aumentó en Bolivia, con co-circulación de influenza B y A(H1N1)pdm09. En Colombia, se reportó menor circulación de influenza, en tanto en Peru, la circulación de influenza aumentó en semanas recientes, con baja actividad de IRAG y neumonía en general.

¹¹ Reporte de Influenza SE16, 2018. Actualización Regional: Influenza y Otros virus respiratorios. 02 de mayo de 2018. OPS-OMS. Disponible en:

http://www2.paho.org/hq/index.php?option=com_topics&view=article&id=28&Itemid=40753&lang=es

Brasil y Cono Sur: Los niveles de influenza y VSR continuaron bajo los niveles estacionales en toda la sub-región, con predominancia de influenza B. La actividad de ETI y de IRAG continúan bajas, con predominio de influenza B. En Brazil, co-circularon influenza A(H3N2) e Influenza A(H1N1)pdm09 en semanas recientes.

Global: La actividad de influenza retornó a niveles inter-estacionales en la mayoría de los países de la zona templada del hemisferio norte, con excepción de Europa Oriental. En la zona templada del hemisferio sur, la actividad de influenza permaneció por debajo de los umbrales estacionales. En todo el mundo, influenza A e influenza B representaron una proporción similar de detecciones de influenza.

II.2.d. Vigilancia clínica

Enfermedad tipo Influenza (ETI)

En las primeras 17 SE del 2018, se notificaron al Módulo C2 168.959 casos de ETI, con una tasa acumulada total país de 379,7 casos por 100.000 hab. Esta tasa es un 35% menor a la tasa de la misma SE del período 2012/2017 y un 31% menor a la correspondiente al año 2017.

En lo que va de 2018, hasta la SE 19 las notificaciones se mantienen en la zona de éxito. Las estimaciones realizadas a partir de la SE14 ubican la curva de casos entre las zonas de alerta y éxito.

Gráfico 1 - Argentina: Corredor endémico semanal de ETI 2018. Curva de casos y estimaciones hasta la SE19. Total país. Históricos 5 años: 2013 a 2017.

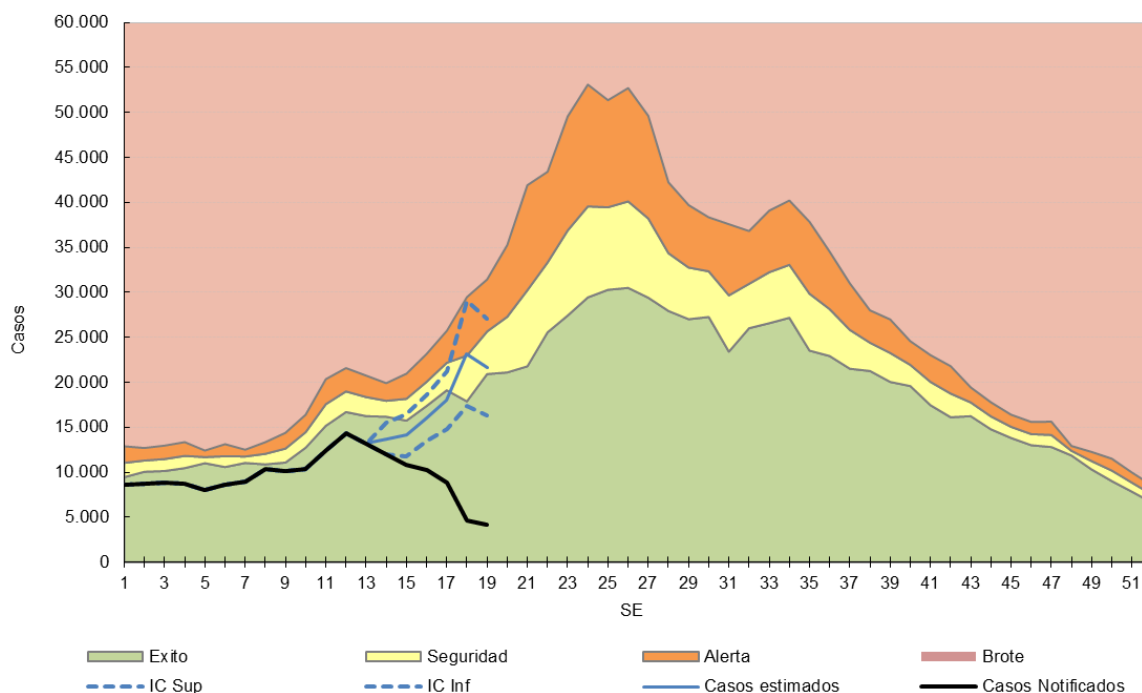

Fuente: Elaboración propia del Área de Vigilancia de la Salud de la Dirección de Epidemiología en base a información proveniente del Sistema Nacional de Vigilancia de la Salud (SNVS) C2.

En cuanto al análisis de casos y tasas acumuladas por provincia se destaca que cinco provincias presentaron tasas acumuladas hasta la SE17 de 2018 superiores a la tasa acumulada para la misma SE del período 2012/2017. En dos de estas (Jujuy y La Rioja), el aumento fue mayor al 10%.

Tabla 1 - Enfermedad Tipo Influenza (ETI): casos y tasas c/100 mil hab. acumuladas hasta SE17 según provincia. 2012 a 2017; 2017 y 2018.

PROVINCIA	2012/17		2017		2018		Diferencia tasas Periodo/2018	Diferencia tasas 2017/2018
	Casos	Tasas Período 2012/2017	Casos	Tasas	Casos	Tasas		
Buenos Aires	476.807	478,9	81.897	476,2	46.685	271,5	-43%	-43%
Total C.A.B.A.	36.086		4.939		6.238			
No Residentes	12.025		1.590		2.125			
Residentes	24.061	131,4	3.349	109,2	4.113	134,1	2%	23%
G.B.A.*	232.221	283,8	36.538	266,1	25.875	183,7	-35%	-31%
Córdoba	109.994	515,7	18.273	496,0	9.699	263,3	-49%	-47%
Entre Ríos	95.711	1.211,3	17.092	1.256,4	12.991	954,9	-21%	-24%
Santa Fe	78.808	387,7	4.764	136,8	2.651	76,1	-80%	-44%
Centro	797.406	476,2	126.965	441,0	78.264	271,8	-43%	-38%
Mendoza	27.541	244,4	3.872	198,6	2.565	131,6	-46%	-34%
San Juan	27.502	622,7	3.156	412,8	2.703	353,6	-43%	-14%
San Luis	8.054	283,1	1.140	230,0	1.402	282,9	0%	23%
Cuyo	63.097	340,5	8.168	254,5	6.670	207,8	-39%	-18%
Corrientes	78.858	1.232,2	14.839	1.347,7	9.453	858,5	-30%	-36%
Chaco	79.934	1.169,8	14.143	1.198,1	10.566	895,1	-23%	-25%
Formosa	52.920	1.527,7	8.954	1.504,5	7.145	1.200,6	-21%	-20%
Misiones	112.379	1.581,7	18.299	1.483,9	13.070	1.059,9	-33%	-29%
NEA	324.091	1.361,6	56.235	1.368,3	40.234	979,0	-28%	-28%
Catamarca	34.882	1.469,7	6.649	1.629,0	6.450	1.580,3	8%	-3%
Jujuy	45.446	1.045,1	10.929	1.449,7	8.733	1.158,4	11%	-20%
La Rioja	22.900	1.042,6	6.475	1.689,6	5.452	1.422,7	36%	-16%
Salta	47.104	591,6	7.235	521,1	4.683	337,3	-43%	-35%
Santiago del Estero	39.942	719,8	5.886	614,2	2.954	308,3	-57%	-50%
Tucumán	42.467	446,3	5.458	329,9	5.035	304,3	-32%	-8%
NOA	232.741	728,6	42.632	768,6	33.307	600,5	-18%	-22%
Chubut	15.643	462,9	2.351	392,9	1.971	329,4	-29%	-16%
La Pampa	11.029	537,5	999	283,5	1.099	311,9	-42%	10%
Neuquén	14.631	395,6	1.701	263,0	1.736	268,4	-32%	2%
Río Negro	23.854	571,7	2.923	401,3	4.380	601,3	5%	50%
Santa Cruz	10.167	533,7	1.710	492,0	813	233,9	-56%	-52%
Tierra del Fuego	3.555	392,5	452	274,0	485	294,0	-25%	7%
Sur	78.879	489,5	10.136	357,1	10.484	369,4	-25%	3%
Total PAIS ARGENTINA	1.496.214	580,3	244.136	548,7	168.959	379,7	-35%	-31%

Fuente: Sistema Nacional de Vigilancia de la Salud - SNVS - Módulo C2

*Incluye CABA+24 partidos del Gran Buenos Aires.

En cuanto al análisis por grupos de edad puede observarse que el grupo con mayor notificación fue el de los menores de 5 años y las tasas disminuyeron a medida que aumentó el grupo de edad. (Gráfico 2).

Gráfico 2 - Casos y Tasas (x100.000 hab.) de ETI por grupos de edad. Argentina. SE 17 de 2018.

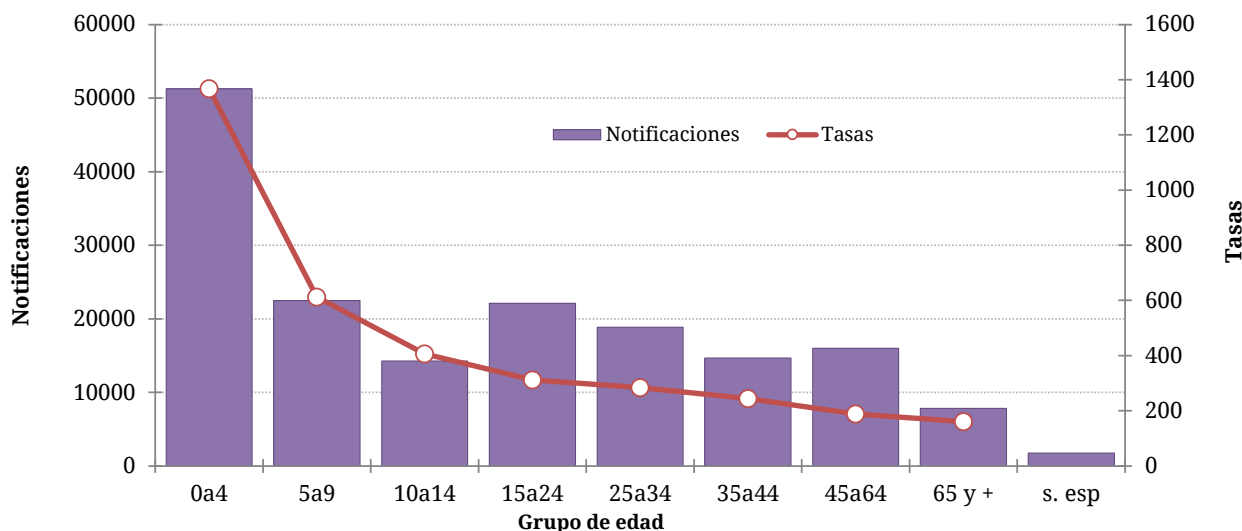

Fuente: Elaboración propia del Área de Vigilancia de la Salud de la Dirección de Epidemiología en base a información proveniente del Sistema Nacional de Vigilancia de la Salud (SNVS) C2.

Neumonía

La información provista por la vigilancia clínica (Módulo C2), reveló que en las primeras 17 SE del 2018 se notificaron 27.980 casos de neumonía lo que representó una tasa acumulada para el total país de 62,9 casos por 100.000 hab. Esta tasa resulta un 37% menor a la registrada en la misma SE del período 2012/2017 y 21% menor a la registrada en el mismo período del año 2017.

Hasta la SE19 de 2018, la curva de casos de neumonía transitó por la zona de éxito. Según las estimaciones realizadas a partir de la SE14, los casos estarían entre las zonas de éxito y seguridad.

Gráfico 3. Argentina: Corredor endémico semanal de Neumonía 2018. Curva de casos y estimaciones hasta la SE19. Total país. Históricos 5 años: 2013 a 2017.

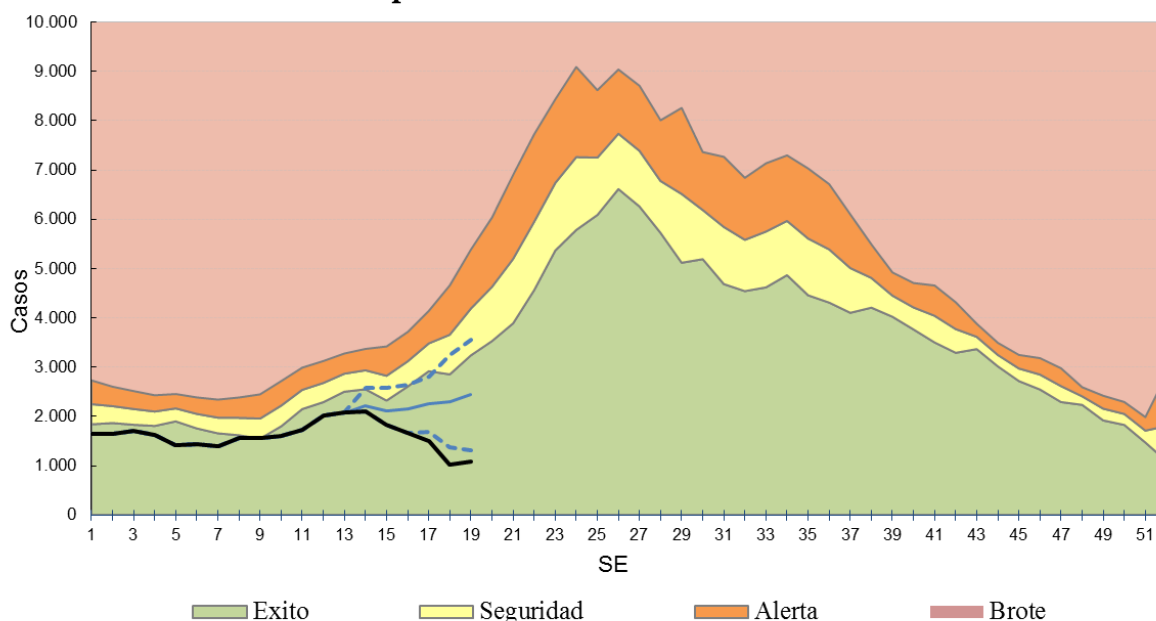

Fuente: Elaboración propia del Área de Vigilancia de la Salud de la Dirección de Epidemiología en base a información proveniente del Sistema Nacional de Vigilancia de la Salud (SNVS) C2.

Con respecto al análisis por provincia, solo dos provincias presentan valores de la tasa acumulada hasta la SE17 del 2018 por encima de lo esperado (La Rioja y La Pampa). Con respecto al período 2012/17 este aumento fue mayor al 10%.

Tabla 2 - Neumonía : Casos y tasas c/100 mil hab. acumuladas hasta SE17 de según provincia. 2012 a 2017; 2017 y 2018.

PROVINCIA	2012/17		2017		2018		Diferencia tasas Período/2018	Diferencia tasas 2017/2018
	Casos	Tasas Período 2012/2017	Casos	Tasas	Casos	Tasas		
Buenos Aires	67.479	67,8	8.580	49,9	6.823	39,7	✓ -41%	✓ -20%
Total C.A.B.A.	19.365		2.206		2.639			
No Residentes	5.331		669		901			
Residentes	14.034	76,6	1.537	50,1	1.738	56,6	✓ -26%	✗ 13%
Gran Buenos Aires*	51.836	63,7	6.331	46,5	5.597	40,8	✓ -36%	✓ -12%
Córdoba	27.243	127,7	4.053	110,0	2.931	79,6	✓ -38%	✓ -28%
Entre Ríos	8.312	105,2	1.408	103,5	1.042	76,6	✓ -27%	✓ -26%
Santa Fe	21.062	103,6	3.280	94,2	1.603	46,0	✓ -56%	✓ -51%
Centro	143.461	85,7	19.527	67,8	15.038	52,2	✓ -39%	✓ -23%
Mendoza	15.671	139,1	2.211	113,4	1.599	82,0	✓ -41%	✓ -28%
San Juan	5.237	118,6	556	72,7	472	61,7	✓ -48%	✓ -15%
San Luis	4.959	174,3	640	129,1	617	124,5	✓ -29%	⚠ -4%
Cuyo	25.867	139,6	3.407	106,2	2.688	83,8	✓ -40%	✓ -21%
Corrientes	6.676	104,3	1.119	101,6	382	34,7	✓ -67%	✓ -66%
Chaco	11.840	173,3	2.263	191,7	1.579	133,8	✓ -23%	✓ -30%
Formosa	4.752	137,2	625	105,0	407	68,4	✓ -50%	✓ -35%
Misiones	6.289	88,5	706	57,3	881	71,4	✓ -19%	✗ 25%
NEA	29.557	124,2	4.713	114,7	3.249	79,1	✓ -36%	✓ -31%
Catamarca	2.567	108,2	376	92,1	280	68,6	✓ -37%	✓ -26%
Jujuy	4.273	98,3	582	77,2	513	68,0	✓ -31%	✓ -12%
La Rioja	2.773	126,3	566	147,7	729	190,2	✗ 51%	✗ 29%
Salta	14.237	178,8	1.834	132,1	1.394	100,4	✓ -44%	✓ -24%
Santiago del Estero	3.552	64,0	356	37,2	292	30,5	✓ -52%	✓ -18%
Tucumán	9.672	101,6	1.119	67,6	872	52,7	✓ -48%	✓ -22%
NOA	37.074	116,1	4.833	87,1	4.080	73,6	✓ -37%	✓ -16%
Chubut	3.668	108,5	596	99,6	367	61,3	✓ -43%	✓ -38%
La Pampa	1.993	97,1	402	114,1	460	130,5	✗ 34%	✗ 14%
Neuquén	5.305	143,4	747	115,5	734	113,5	✓ -21%	⚠ -2%
Río Negro	5.125	122,8	689	94,6	764	104,9	✓ -15%	✗ 11%
Santa Cruz	4.065	213,4	453	130,3	383	110,2	✓ -48%	✓ -15%
Tierra del Fuego	1.364	150,6	200	121,3	217	131,6	✓ -13%	⚠ 8%
Sur	21.520	133,6	3.087	108,8	2.925	103,0	✓ -23%	⚠ -5%
Total PAIS ARGENTINA	257.479	99,9	35.567	79,9	27.980	62,9	✓ -37%	✓ -21%

Fuente: Sistema Nacional de Vigilancia de la Salud - SNVS - Módulo C2

*Incluye CABA+24 partidos del Gran Buenos Aires.

Las tasas más elevadas de notificación de neumonía se registran en los menores de 5 años seguidos por el grupo de 65 y más años.

Gráfico 4. Neumonía. Casos y Tasas acumuladas c/100 mil hab. según grupos de edad. Argentina. SE17 de 2018.

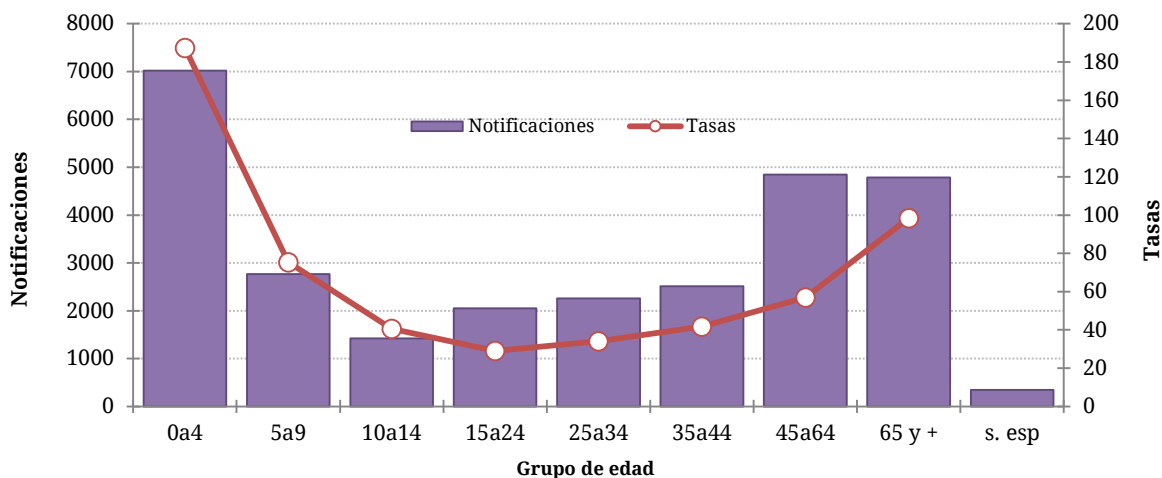

Fuente: Elaboración propia del Área de Vigilancia de la Salud de la Dirección de Epidemiología en base a información proveniente del Sistema Nacional de Vigilancia de la Salud (SNVS) C2.

Bronquiolitis en menores de 2 años

Los casos notificados de bronquiolitis hasta la SE17 del 2018 fueron 32.598 con una tasa acumulada total país de 2.188,3 casos cada 100 mil menores de 2 años. Esta tasa fue un 40% menor a la registrada para el mismo período de los años 2012/2017 y un 25% menor a la correspondiente al período 2017.

La curva de notificaciones de bronquiolitis en niños menores de 2 años transitó en la zona de éxito durante las primeras 19 SE del año. Las estimaciones de los casos realizadas a partir de la SE14 ubican los mismos entre las zonas de éxito y seguridad.

Gráfico 5. Argentina: Corredor endémico semanal de Bronquiolitis 2018. Curva de casos y estimaciones hasta la SE19. Total país. Históricos 5 años: 2013 a 2017.

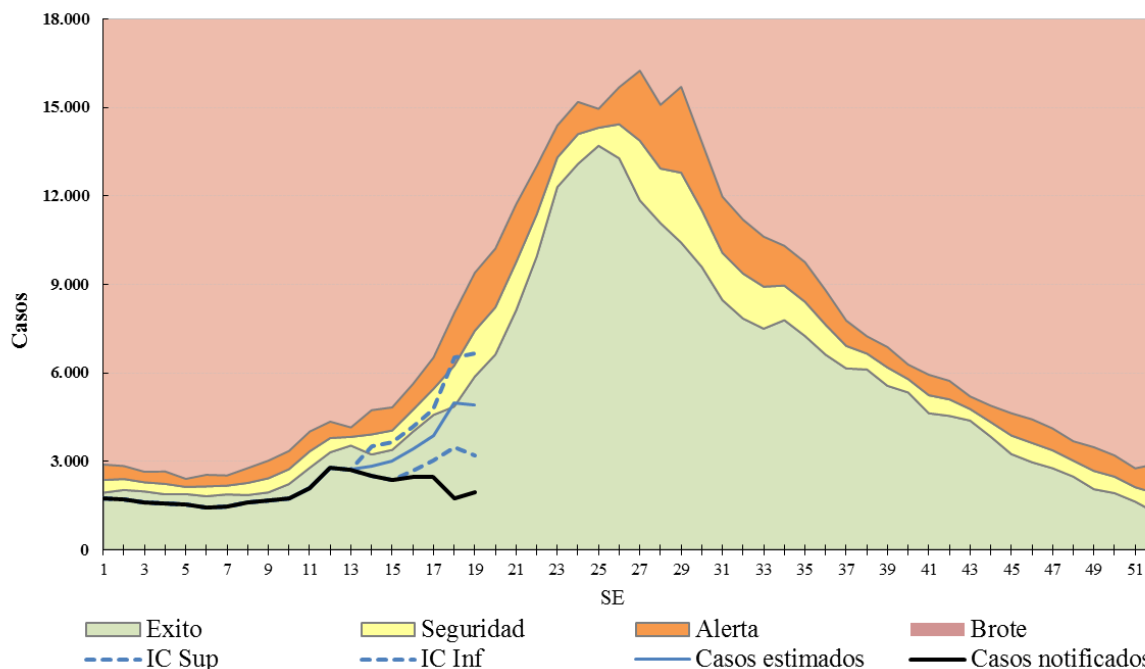

Fuente: Elaboración propia del Área de Vigilancia de la Salud de la Dirección de Epidemiología en base a información proveniente del Sistema Nacional de Vigilancia de la Salud (SNVS) C2.

Hasta la SE17, al analizar BQL por provincias, 7 provincias muestran tasas mayores que las del periodo, siendo Catamarca, Jujuy, La Pampa, Mendoza, San Juan, San Luis aquellas que muestran aumentos mayores al 10%.

Tabla 3 - Bronquiolitis en menores de 2 años. Casos y tasas c/100000 hab. acumuladas hasta SE17 según provincia. 2012 a 2017; 2017 y 2018.

PROVINCIA	2012/17		2017		2018		Diferencia tasas Período/2018	Diferencia tasas 2017/2018
	Casos	Tasas Período 2012/2017	Casos	Tasas	Casos	Tasas		
Buenos Aires	129.018	3.705,0	16.791	2.941,2	10.799	1.902,4	✓ -49%	✓ -35%
Total C.A.B.A.	22.416		2.634		2.668			
No Residentes	8.898		1.063		1.212			
Residentes	13.518	2.668,1	1.571	1.883,0	1.456	1.757,9	✓ -34%	⚠ -7%
Gran Buenos Aires*	107.792	3.899,8	14.605	3.335,0	9.096	1.995,1	✓ -49%	✓ -40%
Córdoba	13.684	1.934,4	2.348	1.985,6	1.425	1.204,6	✓ -38%	✓ -39%
Entre Ríos	7.995	3.003,3	1.256	2.826,6	1.040	2.340,6	✓ -22%	✓ -17%
Santa Fe	9.154	1.418,8	1.039	965,7	533	496,5	✓ -65%	✓ -49%
Centro	182.267	3.250,3	24.068	2.603,1	16.465	1.788,6	✓ -45%	✓ -31%
Mendoza	7.654	1.887,9	988	1.472,6	992	1.483,2	✓ -21%	⚠ 1%
San Juan	11.133	6.953,4	1.647	6.148,0	1.512	5.636,1	✓ -19%	⚠ -8%
San Luis	1.967	2.025,9	271	1.655,4	240	1.460,0	✓ -28%	✓ -12%
Cuyo	20.754	3.132,1	2.906	2.635,8	2.744	2.491,2	✓ -20%	⚠ -5%
Corrientes	5.640	2.299,3	687	1.679,9	369	904,1	✓ -61%	✓ -46%
Chaco	14.273	5.231,7	2.200	4.843,0	1.809	3.991,4	✓ -24%	✓ -18%
Formosa	8.747	6.317,9	1.118	4.861,1	698	3.042,7	✓ -52%	✓ -37%
Misiones	9.430	3.220,7	913	1.886,6	627	1.299,4	✓ -60%	✓ -31%
NEA	38.090	4.012,2	4.918	3.118,3	3.503	2.226,6	✓ -45%	✓ -29%
Catamarca	2.079	2.518,4	199	1.442,1	250	1.811,2	✓ -28%	✗ 26%
Jujuy	9.414	5.873,3	1.300	4.850,6	1.277	4.765,1	✓ -19%	⚠ -2%
La Rioja	1.404	1.825,8	560	4.261,1	347	2.622,8	✗ 44%	✓ -38%
Salta	19.918	6.021,7	2.710	4.926,6	2.556	4.652,0	✓ -23%	⚠ -6%
Santiago del Estero	21.692	10.186,0	2.759	7.666,9	1.875	5.189,9	✓ -49%	✓ -32%
Tucumán	17.529	4.860,5	1.766	2.930,1	1.661	2.755,7	✓ -43%	⚠ -6%
NOA	72.036	5.884,8	9.294	4.533,5	7.966	3.882,4	✓ -34%	✓ -14%
Chubut	2.144	1.765,3	393	1.936,3	194	955,2	✓ -46%	✓ -51%
La Pampa	1.462	2.227,3	262	2.397,1	281	2.572,8	✗ 16%	⚠ 7%
Neuquén	3.735	2.690,0	574	2.516,6	379	1.670,8	✓ -38%	✓ -34%
Río Negro	3.818	2.653,9	507	2.110,7	560	2.331,5	✓ -12%	✗ 10%
Santa Cruz	2.210	2.936,6	357	2.795,0	322	2.501,2	✓ -15%	✓ -11%
Tierra del Fuego	1.105	3.476,7	134	2.433,7	184	3.292,8	⚠ -5%	✗ 35%
Sur	14.474	2.509,1	2.227	2.311,7	1.920	1.991,8	✓ -21%	✓ -14%
Total PAIS ARGENTINA	327.695	3.632,7	43.413	2.906,0	32.598	2.188,3	✓ -40%	✓ -25%

Fuente: Sistema Nacional de Vigilancia de la Salud - SNVS - Módulo C2

*Incluye CABA+24 partidos del Gran Buenos Aires.

Infección Respiratoria Aguda Grave (IRAG)

A partir del año 2016, la definición de caso de IRAG fue modificada de acuerdo a la definición internacional establecida por la Organización Mundial de la Salud en 2014¹².

Definición de caso de IRAG: Toda infección respiratoria aguda que presente antecedente de fiebre o fiebre constatada $\geq 38^{\circ}\text{C}$, tos, inicio dentro de los últimos 10 (diez) días y requiera hospitalización.

Hasta la SE19, se registraron 8.520 casos de IRAG con una tasa acumulada de 19,1 casos por 100 mil hab. lo que representa una tasa un 21,75% menor a la correspondiente a la misma SE del período 2013-2017.

¹² WHO (2014) World Health Organization Surveillance case definitions for ILI and SARI. Case definitions for Influenza surveillance. Available at: http://www.who.int/influenza/surveillance_monitoring/ili_sari_surveillance_case_definition/en/

La curva de notificación de IRAG en 2018 transitó entre las zonas de seguridad y alerta hasta la SE14 donde ingresó a zona de éxito. Las estimaciones realizadas a partir de la SE14, ubican la curva de casos entre las zonas de alerta y seguridad.

Gráfico 6. Argentina: Corredor endémico semanal de IRAG. Curva de 2018 hasta SE19. Históricos 5 años: 2013 a 2017.

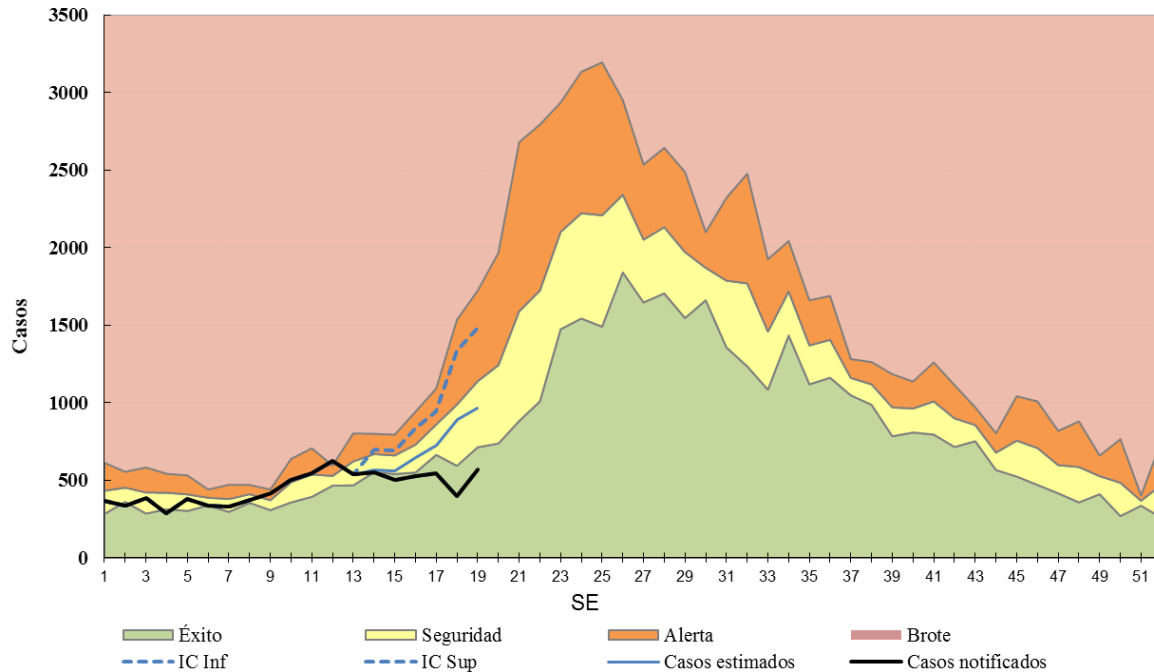

Fuente: Elaboración propia del Área de Vigilancia de la Salud de la Dirección de Epidemiología en base a información proveniente del Sistema Nacional de Vigilancia de la Salud (SNVS) C2.

II.2.e. Vigilancia de virus respiratorios

Muestras estudiadas y positividad

Hasta las **SE19 de 2018** fueron estudiadas y notificadas para virus respiratorios 9.510 muestras con 1.113 casos positivos (porcentaje de positividad de 11,7%), considerando pacientes ambulatorios e internados (Figura 1 y 2).

Del total de muestras estudiadas, 8.918 correspondieron a pacientes que requirieron hospitalización, con 1.076 resultados positivos. Las muestras con diagnóstico de VSR fueron 257 (2,9%). En tanto, 592 muestras se analizaron en pacientes ambulatorios con 37 muestras positivas. En este grupo las muestras positivas para Influenza fueron 9 (1,5%) (Tabla1). El porcentaje de positividad acumulado para ambulatorios e internados de Influenza fue de 0,6% y el de VSR de 2,92%.

Tabla 1 - Muestras totales analizadas para virus respiratorio en internados y ambulatorios. SE19 de 2018. Argentina.

	Muestras analizadas	Muestras positivas	Influenza Total	Influenza A	VSR	% de positividad para Influenza	% de positividad para VSR
Internados	8918	1076	44	26	257	0,5%	2,9%
Ambulatorios	592	37	9	7	15	1,5%	2,5%
Total	9510	1113	53	33	272	0,6%	2,9%

Fuente: Elaboración propia del Área de Vigilancia de la Salud de la Dirección de Epidemiología en base a información proveniente del Sistema Nacional de Vigilancia de la Salud (SNVS) SIVILA.

Figura 1. Muestras analizadas por SE y porcentaje de positividad general. SE19 de 2018. N=9.510.

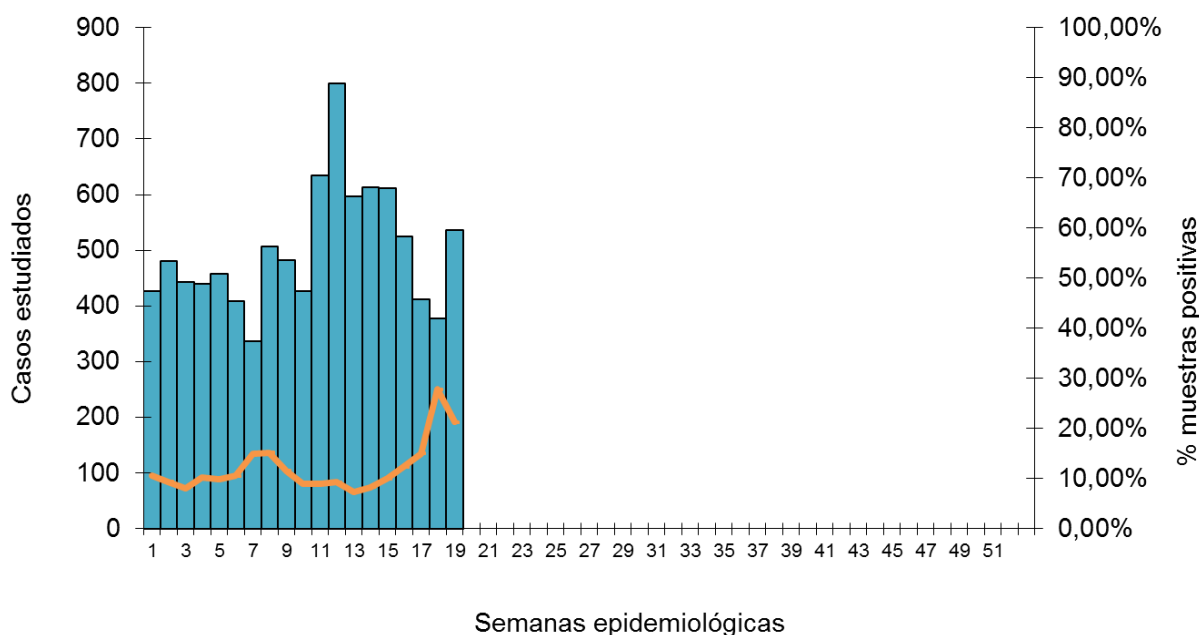

Fuente: Elaboración propia del Área de Vigilancia de la Salud de la Dirección de Epidemiología en base a información proveniente del Sistema Nacional de Vigilancia de la Salud (SNVS) SIVILA

La curva de muestras analizadas y notificadas hasta el momento para virus respiratorios, muestran (al igual que ETI) estar por debajo de lo esperado de acuerdo a los últimos 6 años.

Figura 2 – Muestras analizadas para virus respiratorios según semana epidemiológica. SE19. Años 2009- 2018.

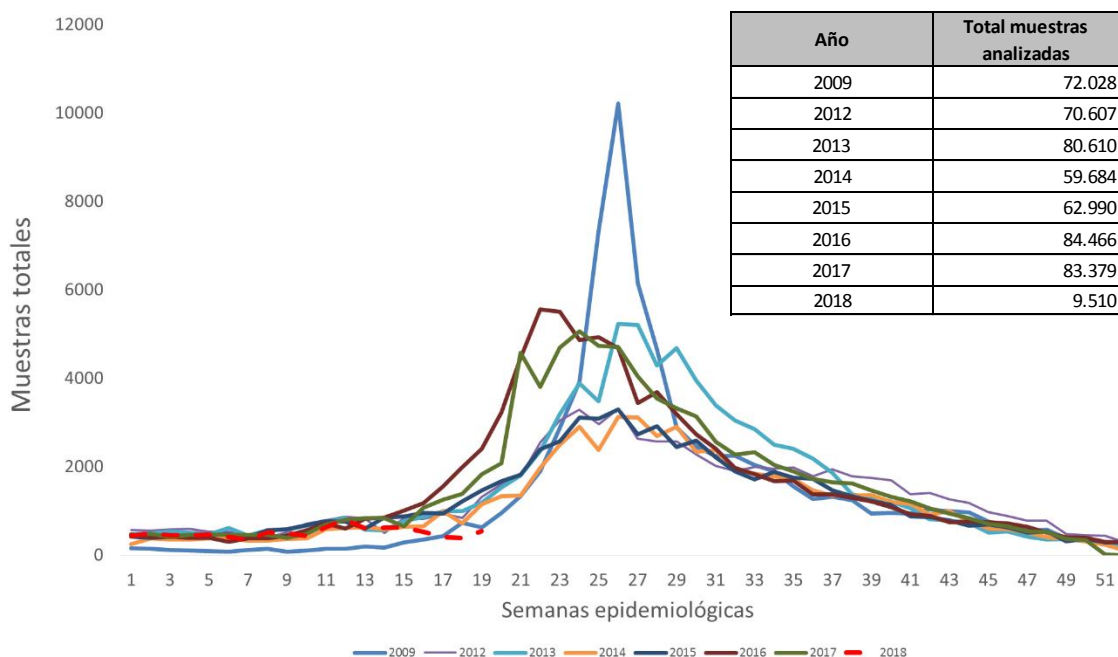

Fuente: Elaboración propia del Área de Vigilancia de la Salud de la Dirección de Epidemiología en base a información proveniente del Sistema Nacional de Vigilancia de la Salud (SNVS) SIVILA.

Agentes virales identificados

Hasta la **SE19 de 2018**, en términos acumulados, de las 1.113 muestras positivas, 519 (46,6%) correspondieron a Adenovirus, 270 (24,4%) a VSR y 230 (20,7%) a Parainfluenza virus (Figura 3). En las primeras SE del año la circulación de Adenovirus virus fue proporcionalmente mayor que la de otros virus respiratorios, aunque a partir de la SE16 se observó un aumento de VSR (Figura 4).

Figura 3 – Distribución proporcional de virus respiratorios identificados. Argentina. Acumulado a la SE19 de 2018. N=1113.

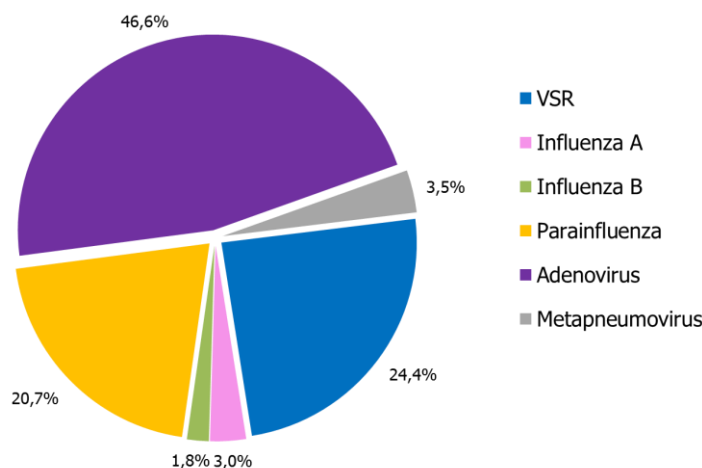

Fuente: Elaboración propia del Área de Vigilancia de la Salud de la Dirección de Epidemiología en base a información proveniente del Sistema Nacional de Vigilancia de la Salud (SNVS) SIVILA.

Figura 4 – Distribución de virus respiratorios identificados por Semana epidemiológica y % de positividad. Acumuladas a la SE19 de 2018. Argentina. N=1113.

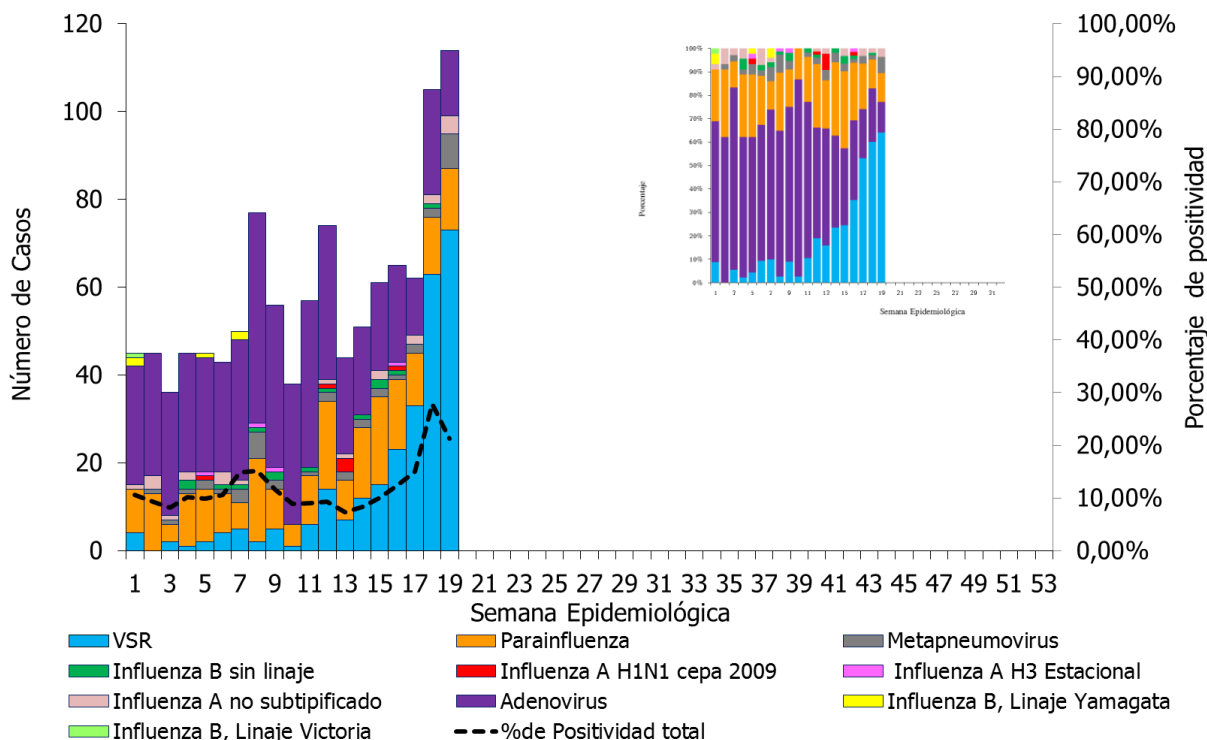

Fuente: Elaboración propia del Área de Vigilancia de la Salud de la Dirección de Epidemiología en base a información proveniente del Sistema Nacional de Vigilancia de la Salud (SNVS) SIVILA.

Figura 5 - Porcentaje de positividad para Influenza y VSR, SE1 de 2017 a SE19 de 2018. Argentina.

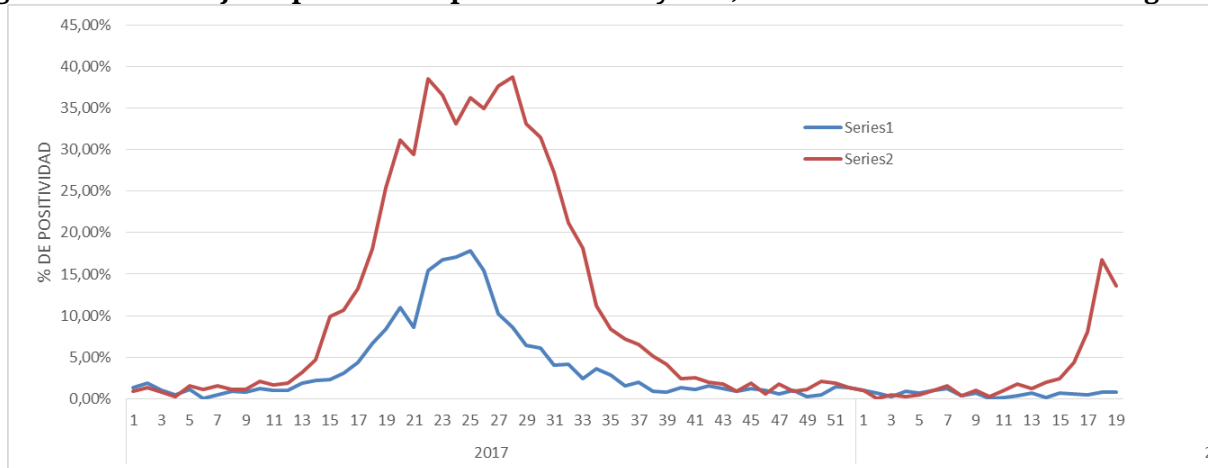

Fuente: Elaboración propia del Área de Vigilancia de la Salud de la Dirección de Epidemiología en base a información proveniente del Sistema Nacional de Vigilancia de la Salud (SNVS) SIVILA.

Frecuencia y distribución de Virus Influenza

Durante las primeras 19 semanas de 2018, los casos acumulados con diagnóstico de virus influenza fueron 53 de las cuales Influenza A correspondieron al 62,3% (Figura 6).

Figura 6 – Distribución de tipos, subtipos y linajes de influenza identificados en vigilancia por Semana epidemiológica, proporcional y % de positividad 2018 hasta SE19 (n=53). Argentina.

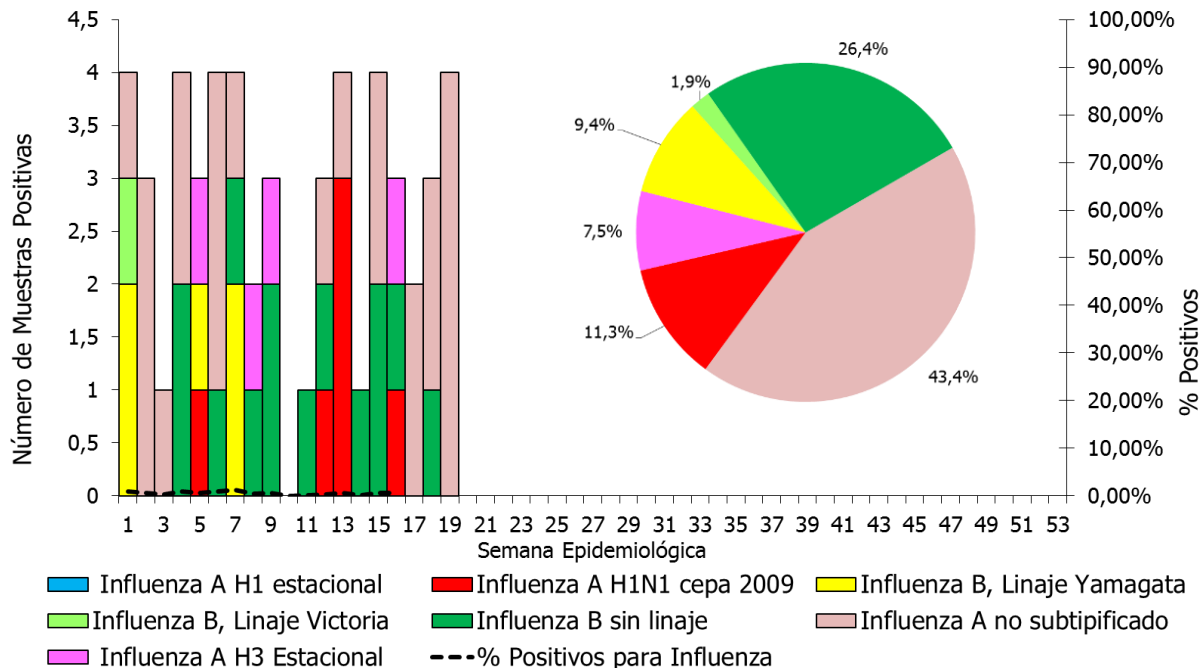

Fuente: Elaboración propia del Área de Vigilancia de la Salud de la Dirección de Epidemiología en base a información proveniente del Sistema Nacional de Vigilancia de la Salud (SNVS) SIVILA.

Figura 7 – Distribución de tipos, subtipos y linajes de influenza identificados en vigilancia por Semana epidemiológica, proporcional y % de positividad. Año 2017 y 2018 hasta SE19. Argentina.

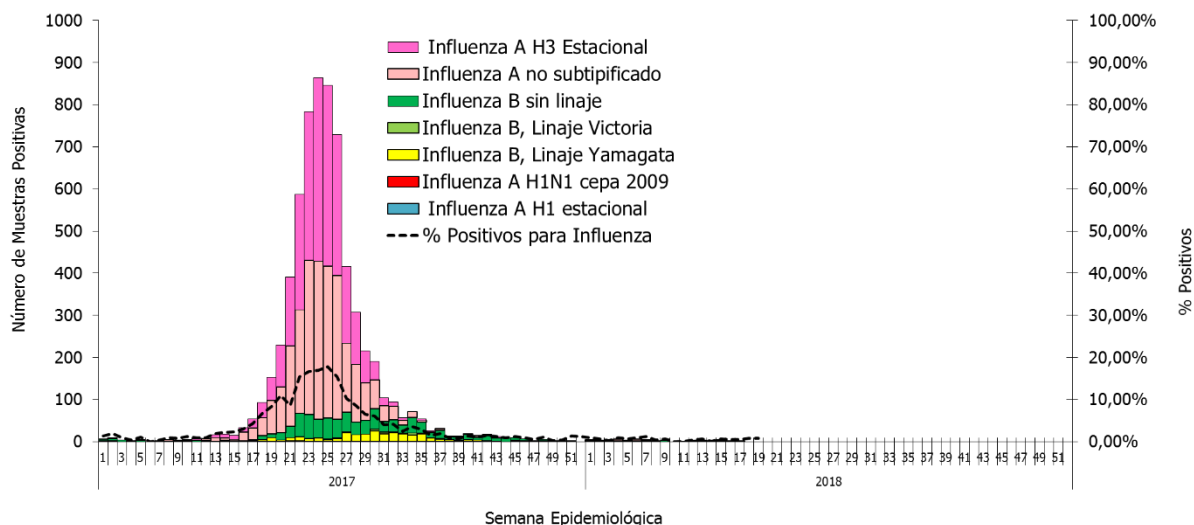

Fuente: Elaboración propia del Área de Vigilancia de la Salud de la Dirección de Epidemiología en base a información proveniente del Sistema Nacional de Vigilancia de la Salud (SNVS) SIVILA.

Virus respiratorios según grupos de edad

De las 9.510 muestras analizadas hasta la SE19 de 2018, 8.859 contaron con el registro de la edad del caso correspondiente. De éstas, 1.081 (12,2%) resultaron positivas para alguno de los virus bajo vigilancia.

Como se puede observar en la **tabla 2**, el mayor número de muestras analizadas corresponde a los menores de 2 años. En este grupo, de las 674 muestras positivas, el 32,8% correspondieron a VSR. En el grupo de 2 a 14 años, VSR representa el 9,9% de los casos mientras que los de influenza son el 2,3% de positivos (Figura 8). En el caso del grupo de 15 a 64 años predominaron los casos positivos para influenza en el 44,4% y en el grupo de mayores de 65 años, el 25,0% los casos correspondieron a influenza.

Tabla 2- Casos y porcentajes de positividad según grupos de edad. Acumulados a la SE19 de 2018. Argentina.

Grupos de edad (años)	Muestras analizadas	Muestras positivas	% positividad	% positivos para influenza/total de positivos	% Positivos para Parainfluenza / total de positivos	% Positivos para VSR/ total de positivos	% Positivos para Adenovirus/ total de positivos
Menores de 2	4984	674	13,5%	1,8%	20,3%	32,8%	40,8%
2 a 64	2 a 14	2765	342	12,4%	2,3%	19,9%	9,9%
	15 a 64	712	45	6,3%	44,4%	15,6%	8,9%
Mayores de 65	398	20	5,0%	25,0%	45,0%	15,0%	10,0%

Fuente: Elaboración propia del Área de Vigilancia de la Salud de la Dirección de Epidemiología en base a información proveniente del Sistema Nacional de Vigilancia de la Salud (SNVS) SIVILA.

Figura 8. Casos de virus respiratorios por grupo de edad. Acumulados a la SE19 de 2018. Argentina.

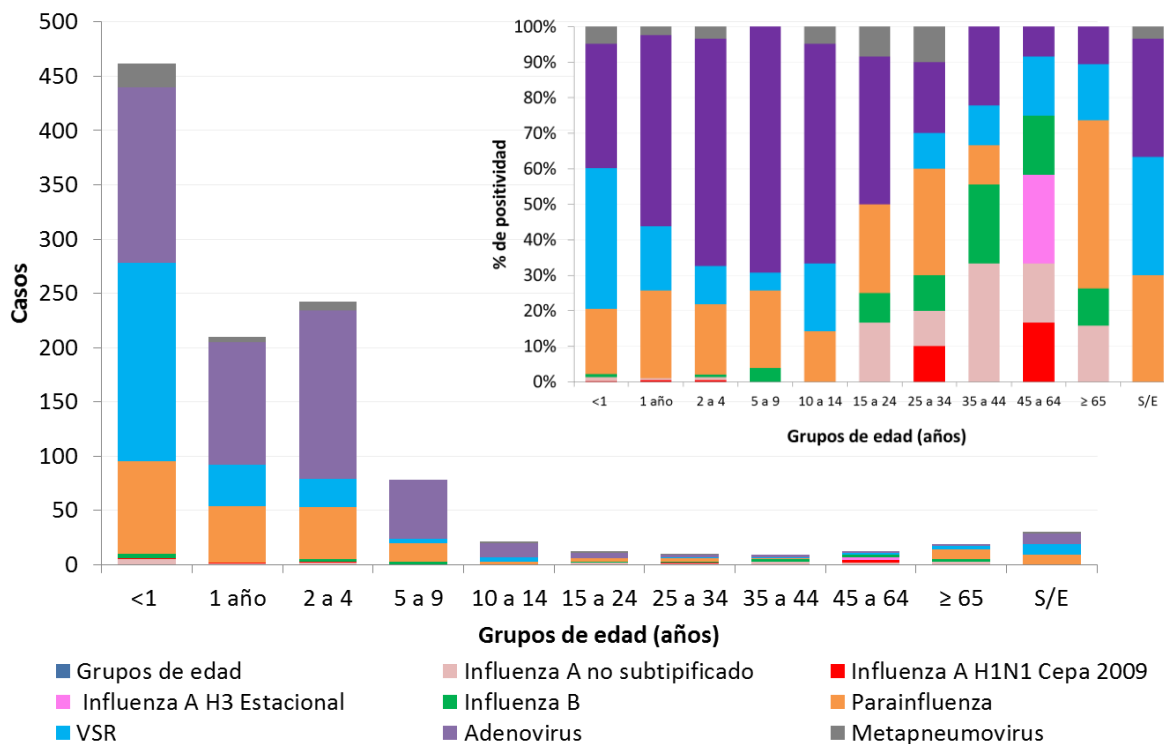

Fuente: Elaboración propia del Área de Vigilancia de la Salud de la Dirección de Epidemiología en base a información proveniente del Sistema Nacional de Vigilancia de la Salud (SNVS) SIVILA

Notificación de virus respiratorios por provincia

Durante las 19 primeras SE de 2018, 22 de las 23 provincias y la CABA han reportado 9.510 muestras estudiadas para virus respiratorios (Tabla 3). El mayor número de muestras lo aportaron Buenos Aires, CABA, Tucumán y Córdoba.

Hasta la SE19 de 2018 se notificó un fallecido por Influenza AH1N1 sin antecedentes de vacunación y con comorbilidades (obesidad).

Tabla 3 - Virus respiratorios estudiados según resultados y provincia. Acumulados a la SE19 de 2018.

Provincia	Virus Sincial Respiratorio	Parainfluenza	Adenovirus	Metapneumovirus	Influenza A sin subtipificar	Influenza A H3	Influenza A H2N1pdm	Influenza B, Linaje Yamagata	Influenza B, Linaje Victoria	Influenza B Sin linaje	Influenza B Total	Total de Influenza	Muestras positivas totales	Total estudiados	Porcentaje de Positividad	Tasa de Influenza por 100.000 Hab.
Bs. As.	35	83	130	6	4	0	0	2	1	3	6	10	264	2.118	12,5%	0,1
CABA	42	69	310	3	7	1	0	1	0	8	9	17	441	3.730	11,8%	0,6
Cordoba	25	24	27	1	0	0	0	0	0	0	0	0	77	606	12,7%	0,0
Entre Rios	0	1	4	0	0	0	0	0	0	0	0	0	5	19		0,0
Santa Fe	2	5	3	0	0	0	0	1	0	0	1	1	11	342	3,2%	0,0
REGION CENTRO	104	182	474	10	11	1	0	4	1	11	16	28	798	6.815	11,7%	0,1
Chaco	1	1	2	0	0	0	0	0	0	0	0	0	4	138	2,9%	0,0
Corrientes	0	0	0	0	0	0	1	1	0	0	1	2	2	0	0*	0,2
Fomosa	0	1	0	0	0	0	0	0	0	2	2	2	3	85	3,5%	0,3
Misiones	33	10	24	6	0	0	0	0	0	0	0	0	73	334	21,9%	0,0
REGION NEA	34	12	26	6	0	0	1	1	0	2	3	4	82	557	14,7%	0,1
Catamarca	0	0	0	0	0	0	0	0	0	0	0	0	0	33	0,0%	0,0
Jujuy	0	2	1	0	0	0	0	0	0	0	0	0	3	70	4,3%	0,0
La Rioja	0	0	0	0	0	0	0	0	0	0	0	0	0	120	0,0%	0,0
Salta	39	4	5	0	2	0	0	0	0	1	1	3	51	244		0,2
Sgo. Del Estero	7	0	1	0	0	0	0	0	0	0	0	0	8	80	10,0%	0,0
Tucuman	74	22	3	22	7	2	1	0	0	0	0	10	131	636	20,6%	0,6
REGION NOA	120	28	10	22	9	2	1	0	0	1	1	13	193	1.183	16,3%	0,2
Mendoza	5	4	6	0	1	0	3	0	0	0	0	4	19	481	4,0%	0,2
San Juan	0	0	0	0	0	0	0	0	0	0	0	0	0	0		0,0
San Luis	2	1	2	0	1	0	0	0	0	0	0	1	6	37	16,2%	0,2
REGION CUYO	7	5	8	0	2	0	3	0	0	0	0	5	25	518	4,8%	0,0
Chubut	0	0	0	0	0	0	0	0	0	0	0	0	0	44	0,0%	0,0
La Pampa	1	0	0	0	0	0	0	0	0	0	0	0	1	61	1,6%	0,0
Neuquen	0	3	0	1	0	0	0	0	0	0	0	0	4	213	1,9%	0,0
Rio Negro	1	0	0	0	0	0	0	0	0	0	0	0	1	60	1,7%	0,0
Santa Cruz	0	0	1	0	0	0	0	0	0	0	0	0	1	8	12,5%	0,0
T. del Fuego	5	0	0	0	1	0	0	0	0	0	0	1	6	51	11,8%	0,6
REGION SUR	7	3	1	1	1	0	0	0	0	0	0	1	13	437	3,0%	0,0
Total país	272	230	519	39	23	3	5	5	1	14	20	51	1.111	9.510	11,7%	0,1

Fuente: Elaboración propia del Área de Vigilancia de la Salud de la Dirección de Epidemiología en base a información proveniente del Sistema Nacional de Vigilancia de la Salud (SNVS) CIVILA.

*Las provincias de Entre Ríos, Corrientes, Salta, San Juan, no notificaron virus respiratorios positivos.

II.2.f. Anexo: Casos y tasas según Regiones Sanitarias de la provincia de Buenos Aires.

Tabla 1 - Enfermedad Tipo Influenza (ETI). Casos y tasas c/100000 hab. acumuladas hasta SE17 según Región Sanitaria de la provincia de Buenos Aires. 2012 a 2017; 2017 y 2018.

Regiones Sanitarias de la Provincia De Buenos Aires	2012/17		2017		2018		Diferencia tasas Período/2018	Diferencia tasas 2017/2018
	Casos	Tasas Período 2012/2017	Casos	Tasas	Casos	Tasas		
Región Sanitaria I	26401	657,85	5141	763,98	4444	658,87	0%	-14%
Región Sanitaria II	19166	1190,05	3313	1220,64	3206	1176,22	-1%	-4%
Región Sanitaria III	8295	537,08	1583	611,22	1422	547,80	2%	-10%
Región Sanitaria IV	15525	443,30	2325	391,48	2831	473,53	7%	21%
Región Sanitaria V	213666	1074,89	38591	1135,12	10559	307,58	-71%	-73%
Región Sanitaria VI	82493	345,12	15569	380,99	12537	303,85	-12%	-20%
Región Sanitaria VII	40565	284,80	4445	182,80	3041	123,91	-56%	-32%
Región Sanitaria VIII	16112	224,17	1883	154,49	1102	89,82	-60%	-42%
Región Sanitaria IX	7479	388,72	1304	402,36	2034	625,05	61%	55%
Región Sanitaria X	7328	365,00	767	225,90	432	126,52	-65%	-44%
Región Sanitaria XI	25812	343,84	4685	364,35	4117	316,87	-8%	-13%
Región Sanitaria XII	13965	115,73	2291	107,22	960	43,92	-62%	-59%
Total PROVINCIA BUENOS	476807	479,75	81897	481,18	46685	271,48	-43%	-44%

Fuente: Elaboración propia del Área de Vigilancia de la Salud de la Dirección de Epidemiología en base a información proveniente del Sistema Nacional de Vigilancia de la Salud (SNVS) C2.

Tabla 2 – Neumonía. Casos y tasas c/100000 hab. acumuladas hasta SE17 según región sanitaria de la provincia de Buenos Aires.

Regiones Sanitarias de la Provincia De Buenos Aires	2012/17		2017		2018		Diferencia tasas Período/2018	Diferencia tasas 2017/2018
	Casos	Tasas Período 2012/2017	Casos	Tasas	Casos	Tasas		
Región Sanitaria I	3925	97,80	478	71,03	384	56,93	-42%	-20%
Región Sanitaria II	2429	150,82	605	222,91	281	103,09	-32%	-54%
Región Sanitaria III	1025	66,37	146	56,37	106	40,83	-38%	-28%
Región Sanitaria IV	3894	111,19	511	86,04	709	118,59	7%	38%
Región Sanitaria V	12867	64,73	1667	49,03	1112	32,39	-50%	-34%
Región Sanitaria VI	11986	50,14	1605	39,28	1007	24,41	-51%	-38%
Región Sanitaria VII	9283	65,17	1045	42,98	803	32,72	-50%	-24%
Región Sanitaria VIII	6285	87,44	584	47,92	646	52,65	-40%	10%
Región Sanitaria IX	2362	122,76	321	99,05	380	116,78	-5%	18%
Región Sanitaria X	2519	125,47	309	91,01	330	96,65	-23%	6%
Región Sanitaria XI	6000	79,93	713	55,45	590	45,41	-43%	-18%
Región Sanitaria XII	4904	40,64	596	27,89	475	21,73	-47%	-22%
Total PROVINCIA BUENOS	67479	67,89	8580	50,41	6823	39,68	-42%	-21%

Fuente: Elaboración propia del Área de Vigilancia de la Salud de la Dirección de Epidemiología en base a información proveniente del Sistema Nacional de Vigilancia de la Salud (SNVS) C2.

Tabla 3 - Bronquiolitis en menores de 2 años. Casos y tasas c/100000 hab. acumuladas hasta SE17, según región sanitaria de la provincia de Buenos Aires. 2012 a 2017; 2017 y 2018.

Regiones Sanitarias de la Provincia De Buenos Aires	2012/17		2017		2018		Diferencia tasas Periodo/2018	Diferencia tasas 2017/2018
	Casos	Tasas Periodo 2012/2017	Casos	Tasas	Casos	Tasas		
Región Sanitaria I	3758	3118,99	547	2842,25	461	2479,29	✓ -21%	✓ -13%
Región Sanitaria II	1634	3116,01	203	2413,15	150	1832,84	✓ -41%	✓ -24%
Región Sanitaria III	772	1650,40	140	1875,83	132	1830,79	✗ 11%	⚠ -2%
Región Sanitaria IV	3565	3082,45	514	2749,32	542	2976,39	⚠ -3%	⚠ 8%
Región Sanitaria V	38989	5505,76	6043	5207,01	1890	1654,77	✓ -70%	✓ -68%
Región Sanitaria VI	30818	3549,73	4014	2825,34	3185	2263,13	✓ -36%	✓ -20%
Región Sanitaria VII	16582	3284,67	1761	2131,76	1462	1790,57	✓ -45%	✓ -16%
Región Sanitaria VIII	7374	3445,35	498	1440,21	545	1649,97	✓ -52%	✗ 15%
Región Sanitaria IX	3187	5446,75	475	5063,99	521	5940,03	⚠ 9%	✗ 17%
Región Sanitaria X	1594	2499,65	149	1451,19	91	906,65	✓ -64%	✓ -38%
Región Sanitaria XI	10571	4009,73	1300	3007,87	1127	2683,84	✓ -33%	✓ -11%
Región Sanitaria XII	10174	2184,28	1147	1453,69	693	871,14	✓ -60%	✓ -40%
Total PROVINCIA BUENOS	129018	3705,03	16791	2941,15	10799	1920,92	✓ -48%	✓ -35%

Fuente: Elaboración propia del Área de Vigilancia de la Salud de la Dirección de Epidemiología en base a información proveniente del Sistema Nacional de Vigilancia de la Salud (SNVS) C2.

II.3. Vigilancia integrada de Síndrome Urémico Hemolítico (SUH).

Introducción

El síndrome urémico hemolítico (SUH) es una enfermedad de comienzo agudo con anemia hemolítica microangiopática, trombocitopenia, y daño renal que se presenta generalmente a continuación de un episodio de diarrea con o sin sangre, principalmente en niños menores de 5 años. Estos síntomas pueden acompañarse con fiebre, vómitos, dolor abdominal, y anuria u oliguria. Además, puede afectar otros órganos como sistema nervioso central, pulmones, páncreas y corazón, y llevar a la muerte debido a complicaciones neurológicas, intestinales, cardíacas o a infecciones intercurrentes. El período de incubación es de dos a diez días, con una media de tres o cuatro días, y el de transmisibilidad hasta tres semanas o más en los niños y de una semana o menos en los adultos, después del comienzo de la diarrea.

En la Argentina el agente etiológico más comúnmente asociado a SUH es un patógeno zoonótico transmitido por los alimentos y el agua: *Escherichia coli* productor de toxina Shiga (STEC), cuyo serotipo más frecuente es O157:H7, aunque hay más de 100 serotipos que poseen un potencial patógeno similar.

Recientemente se reportó la casi exclusiva circulación de cepas de *Escherichia coli* O157 del clado 8 el cual es caracterizado como hipervirulento. Estas cepas son responsables de una enfermedad más severa, de progresión rápida y altos porcentajes de hospitalización, que dificultaría el diagnóstico durante la primera fase de diarrea, detectándose el agente etiológico recién establecido el SUH.

En el presente informe se describe la situación del SUH a la Semana Epidemiológica N° 44 (SE44) del año 2017¹³.

En él se expone información integrada proveniente de las tres estrategias de vigilancia del Sistema Nacional de Vigilancia de la Salud (SNVS) que recogen información para el evento analizado: módulo de Vigilancia Clínica (C2), módulo de Vigilancia por Laboratorios (SIVILA) y módulo de Unidades Centinela (UC-SUH).

Situación de Síndrome Urémico en la Argentina

Durante el 2018 hasta la SE17, se notificaron al SNVS 81 casos de SUH, siendo la mediana de casos para el periodo 2011-2017 hasta SE16 de 109 casos. La tasa acumulada correspondiente hasta la SE17 de 2018 fue de 0,18 casos cada 100.000 habitantes (Gráfico 1).

¹³ Los datos consignados en este BIV son los notificados hasta el momento al Sistema Nacional de Vigilancia de la Salud y están sujetos a modificaciones a medida que se completen las notificaciones por parte de los nodos.

Gráfico 1: Casos y tasas (por 100.000 habitantes) notificados de SUH. Argentina. Años 2010-2018 hasta SE17.

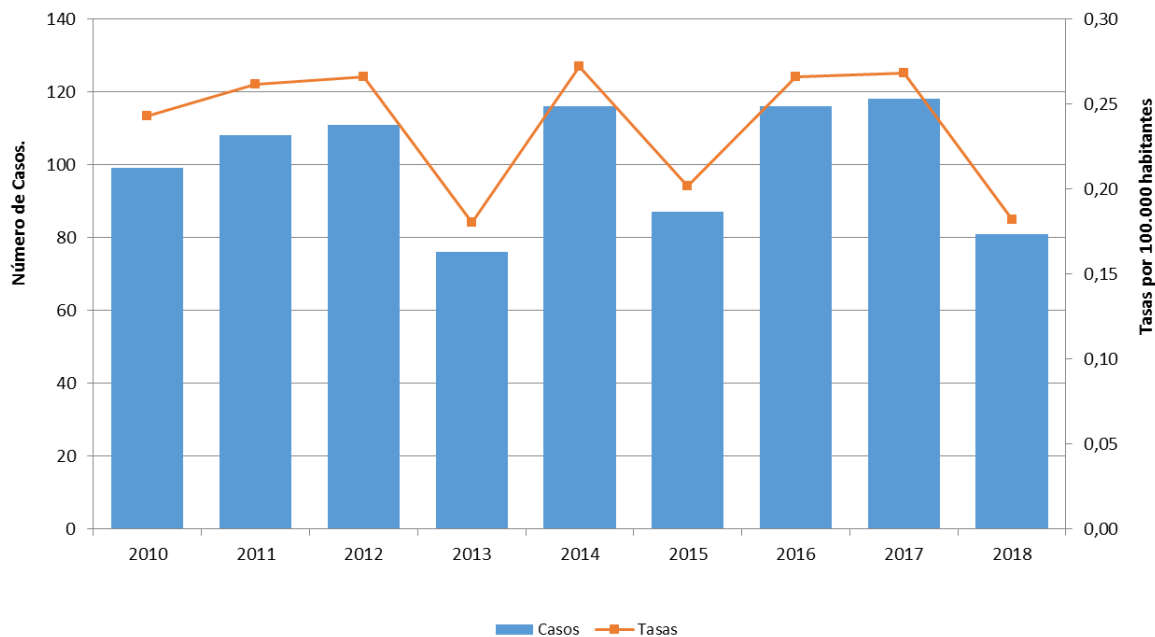

Fuente: Elaboración propia en base a datos del Sistema Nacional de Vigilancia de la Salud (SNVS C2-SIVILA-UCSUH).

Con respecto a los menores de 5 años, hasta la SE17 del 2018 se notificaron 75 casos, siendo la mediana de casos notificados para el periodo 2010-2017 hasta la misma SE de 82 casos. La tasa acumulada correspondiente para la SE17 de 2018 fue de 2,1 casos por 100.000 menores de 5 años. La tasa acumulada mas alta de este período se registró en el año 2014 (2,62) y la más baja en 2013 (1,51). (Gráfico 2).

Gráfico 2: Casos y tasas notificados de SUH en menores de 5 años. Argentina. Años 2010-2017 hasta SE17.

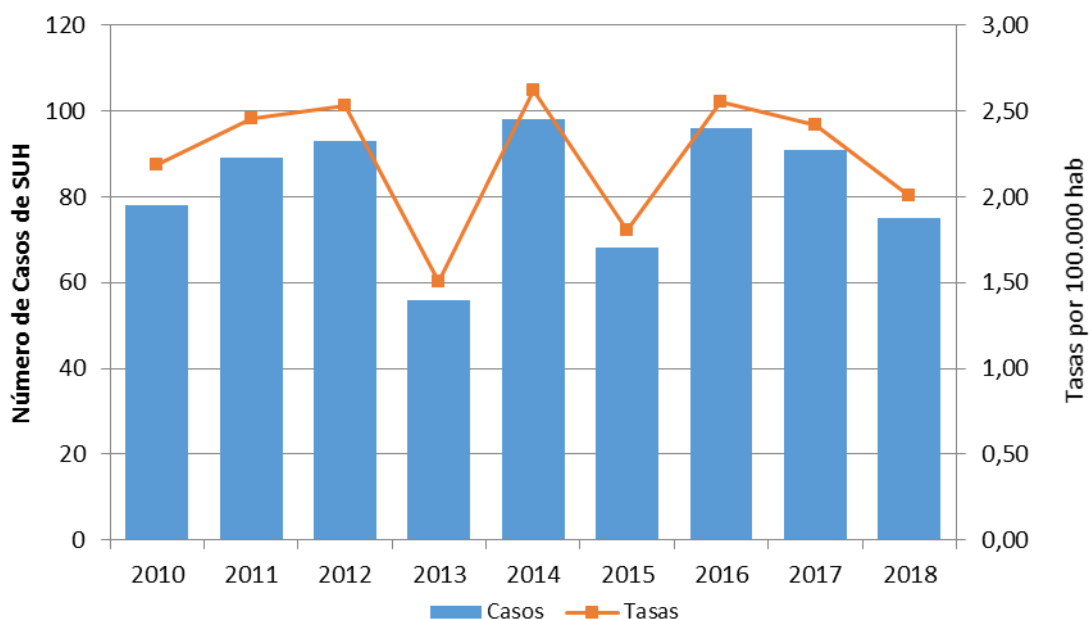

Fuente: Elaboración propia en base a datos del Sistema Nacional de Vigilancia de la Salud (SNVS C2-SIVILA-UCSUH).

Con respecto a la distribución según edad, en el año 2018 hasta la SE17, el 48% de los casos se concentró en el grupo de 2 a 4 años y la tasa específica de notificación más alta se observó en el grupo de 1 año con 12,3 casos cada 100.000 habitantes (Gráfico 3).

Gráfico 3: Distribución de los casos de SUH notificados según grupo de edad. Argentina. Año 2018 hasta SE17. (N=81).

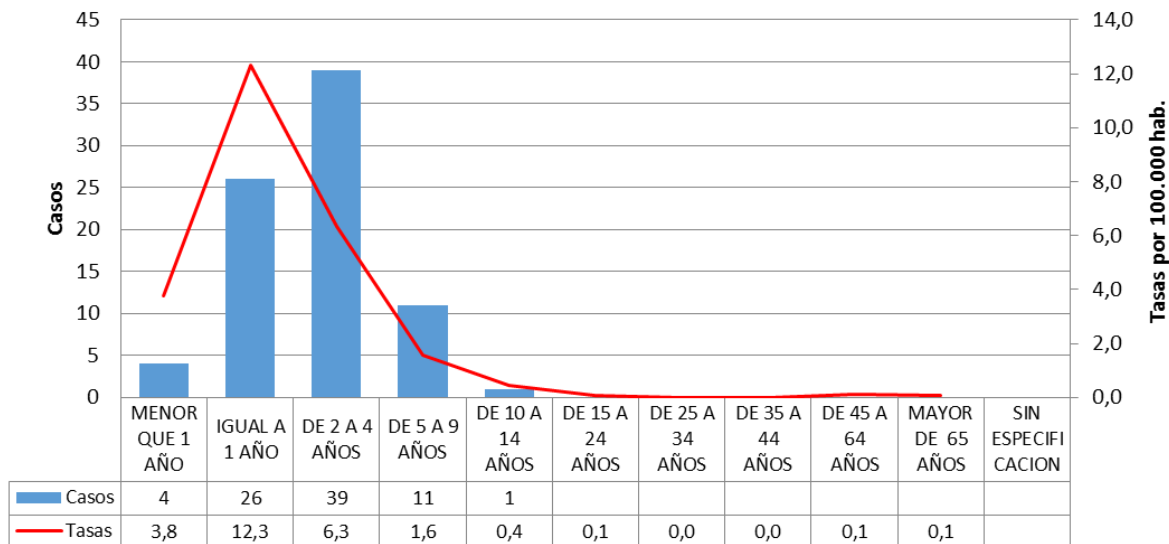

Fuente: Elaboración propia en base a datos del Sistema Nacional de Vigilancia de la Salud (SNVS C2-SIVILA-UCSUH).

La distribución de casos según sexo para todas las edades, mostró una distribución similar entre varones y mujeres (Gráfico 4).

Gráfico 4: Distribución porcentual de casos de SUH según sexo. Argentina, 2018 hasta SE17 (N=81).

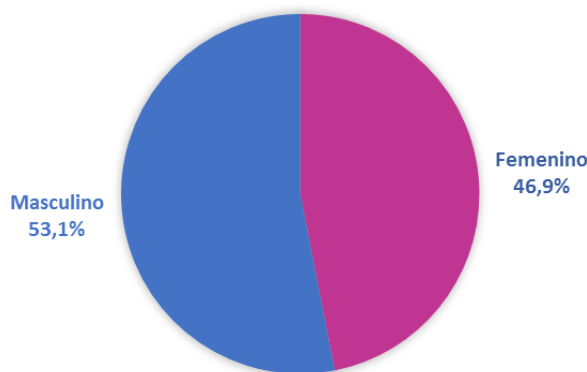

Fuente: Elaboración propia en base a datos del Sistema Nacional de Vigilancia de la Salud (SNVS C2-SIVILA-UCSUH).

La curva de casos notificados en el 2018 en el corredor por cuatrisesmanas epidemiológicas (CS), transcurrió al inicio del año por la zona de éxito hasta ala SE17 . (Gráfico 5).

Gráfico 5: Corredor endémico cuatrisesenal de SUH. 2018 hasta CS 4(N=81). Total País. Históricos 2013 a 2017.

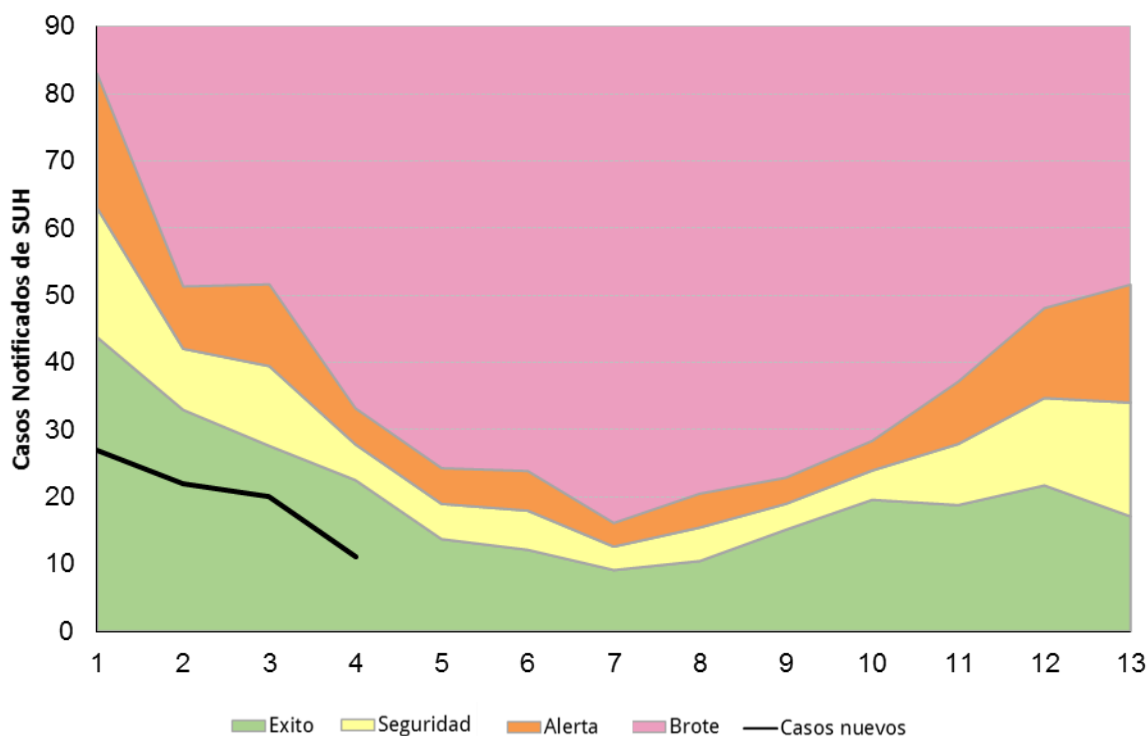

Fuente: Elaboración propia en base a datos del Sistema Nacional de Vigilancia de la Salud (SNVS C2-SIVILA-UCSUH).

Respecto del estudio etiológico de los casos, en 4 (4,9%) casos de SUH se registraron resultados de laboratorio para la identificación de *Escherichia coli* productor de toxina Shiga (STEC), no tiene aislamiento aún notificado (Gráfico 6).

Gráfico 6: Aislamientos de STEC en caso de SUH notificados. Total País. (N=81).

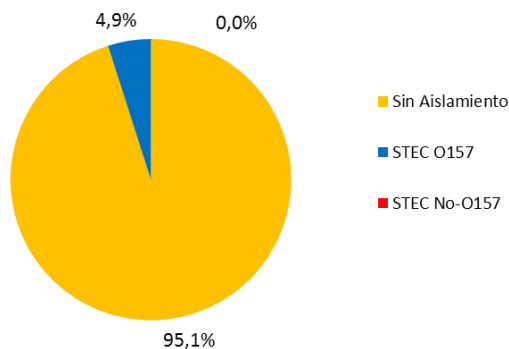

Fuente: Elaboración propia en base a datos del Sistema Nacional de Vigilancia de la Salud (SNVS C2-SIVILA-UCSUH).

Situación según región y provincia.

La tabla 1 muestra los casos y las tasas de notificación para los años 2016 y 2017 a la SE48. Durante el año 2017, la tasa de notificación más elevada corresponde a la provincia de Tierra del Fuego (4,98 cada 100.000 hab.) seguidos por Chubut, CABA y Santa Cruz (2,04, 1,34 y 1,18 cada 100.000 hab. respectivamente), aunque estas tasas provinciales pueden presentar gran variabilidad por el pequeño número de casos.

Tabla 1: Casos y tasas de notificación de SUH por 100.000 habitantes según provincia de residencia. Argentina. Años 2017-2018 hasta 17.

Provincia/ Región	2017 SE17		2018 SE17		Diferencia de casos 2017-2018
	Casos	Tasas	Casos	Tasas	
BUENOS AIRES	88	0,52	30	0,98	-58
CABA	30	0,98	6	0,03	-24
CORDOBA	21	0,58	3	0,08	-18
ENTRE RIOS	3	0,22	2	0,15	-1
SANTA FE	18	0,52	4	0,11	-14
CENTRO	160	0,56	45	0,16	-115
MENDOZA	10	0,52	8	0,41	-2
SAN JUAN	0	0,00	5	0,65	5
SAN LUIS	0	0,00	0	0,00	0
CUYO	10	0,32	13	0,41	3
CORRIENTES	1	0,09	0	0,00	-1
CHACO	0	0,00	0	0,00	0
FORMOSA	0	0,00	0	0,00	0
MISIONES	0	0,00	0	0,00	0
NEA	1	0,02	0	0,00	-1
CATAMARCA	0	0,00	0	0,00	0
JUJUY	0	0,00	0	0,00	0
LA RIOJA	0	0,00	0	0,00	0
SALTA	3	0,22	4	0,29	1
SGO. DEL ESTERO	4	0,42	1	0,10	-3
TUCUMAN	1	0,06	1	0,06	0
NOA	8	0,15	6	0,11	-2
CHUBUT	9	1,53	8	1,34	-1
LA PAMPA	0	0,00	0	0,00	0
NEUQUEN	5	0,78	4	0,62	-1
RIO NEGRO	2	0,28	3	0,41	1
SANTA CRUZ	3	0,89	0	0,00	-3
TIERRA DEL FUEGO	2	1,24	2	1,21	0
SUR	21	0,75	17	0,60	-4
Total País	200	0,45	81	0,18	-119

Fuente: Elaboración propia en base a datos del Sistema Nacional de Vigilancia de la Salud (SNVS C2-SIVILA-UCSUH). Referencia diferencia absoluta de casos

- Menor a -1 caso
- Entre -1 caso a 1 caso
- Mayor a 1 caso

II.4. Vigilancia de las Enfermedades febriles exantemáticas (EFE)

II.4.a. Situación actual del Sarampión y la Rubéola en Argentina

Actualización:

Hasta la SE 16 del corriente año se confirmaron 3 casos de sarampión en la Ciudad de Buenos Aires.

En el marco de búsqueda activa retrospectiva, el día 19 de abril se notificó un caso sospechoso de sarampión con antecedente de viaje a Tailandia e Indonesia que asistió al mismo efector de salud que el primer caso confirmado, coincidiendo ambos en el mismo espacio físico.

Se trata de un paciente de sexo masculino de 21 años de edad, que inició con fiebre el día 06/03/2018, exantema el 11/03/2018 y presentó como antecedente el haber realizado viaje a Tailandia e Indonesia desde fines de enero a fines de febrero del corriente año.

El caso se confirmó por serología (IgM sarampión positiva). Se interrogó al paciente y se inició la investigación de este caso el día 20/04. Los contactos familiares se encuentran en buen estado de salud sin presentar síntomas compatibles con la enfermedad y se iniciaron las actividades de investigación en los ámbitos correspondientes.

Por la investigación epidemiológica se puede concluir que este caso representaría el caso primario, fuente de infección de la niña de 8 meses (caso índice)

En la SE 15 se notificó tardíamente un caso de sarampión en Ciudad de Buenos Aires. Se trata de una paciente de sexo femenino de 26 años, con antecedente de viaje a Singapur, Camboya, Tailandia y escala en Tokio, regresando el 6 de marzo. El 15/3 inició con febrículas y el 20/3 exantema. El 23/3 se tomó muestra de suero que fue positiva para IgM sarampión en laboratorio privado de la Ciudad. Esta muestra se confirmó en el Laboratorio Nacional de Referencia. Los contactos se encuentran en seguimiento. Hasta la fecha ninguno presentó síntomas.

Antecedentes:

Gracias a la vacunación, en Argentina no se registran casos endémicos de sarampión desde el año 2000 y de rubéola y síndrome de rubeola congénita desde el 2009. Argentina certificó la eliminación de ambos virus ante la Organización Panamericana de la Salud-Organización Mundial de la Salud.

Desde la eliminación de la circulación endémica de sarampión, se registraron en Argentina 29 casos de sarampión importados y relacionados a la importación: 3 casos en CABA y 1 en Santa Fe en 2009; 17 casos en el año 2010 en provincia de Buenos Aires, posterior al Mundial de Fútbol de Sudáfrica; 2 casos en Río Negro y 1 caso en Santa Fe en 2011; 1 caso en CABA y 1 en provincia de Buenos Aires en 2012, 1 un caso en 2014 en CABA y 3 casos en Tucumán en 2017.

En la situación actual de eliminación de la circulación endémica de la rubéola y el sarampión, es necesario un sistema de vigilancia epidemiológica sensible capaz de detectar e investigar todos los casos sospechosos, incluidos los importados, y la realización de actividades que eviten o limiten la trasmisión secundaria.

Dada la semejanza en el cuadro clínico, la investigación epidemiológica y los estudios de laboratorio, las vigilancias de sarampión y rubéola en las Américas se realiza en forma integrada como enfermedad febril exantemática (EFE), utilizando una definición de caso única para ambas patologías. Los casos sospechosos deben ser investigados por laboratorio ambos virus independientemente de la sospecha clínica inicial.

Vigilancia de EFE:

Caso sospechoso: todo paciente de cualquier edad con fiebre y exantema o bien que un trabajador de la salud lo sospeche.

Ante caso sospechoso (no esperar la confirmación de laboratorio para acciones de control y bloqueo):

1. **Informar inmediatamente** a la autoridad sanitaria por el medio disponible (teléfono, mail whatsapp), SIN esperar resultados de laboratorio.
2. Confeccionar de manera completa la **ficha epidemiológica**.
3. **Recolectar muestras** para el diagnóstico etiológico: Tomar siempre muestra de **sangre**; además, tomar muestra de **orina** hasta 14 días posteriores a la aparición de exantema y/o **hisopado nasofaríngeo** (HNF) hasta 7 días posteriores. Conservarlas refrigeradas hasta su derivación, que debe realizarse dentro de las 48hs. posteriores a la toma. Todas las muestras deben ser estudiadas en forma simultánea para sarampión y rubéola.
4. **Notificar dentro de las 24 horas al Sistema Nacional de Vigilancia de la Salud (SNVS)**. Todo caso sospechoso deberá notificarse al Sistema Nacional de Vigilancia de la Salud: al módulo C2 por parte del personal médico que atienda a un caso sospechoso, y al módulo SIVILA por parte del personal de laboratorio que obtenga, reciba o procese muestras provenientes de un caso sospechoso.
5. **Aislamiento del paciente**: Disponer el aislamiento del paciente hasta los 7 días siguientes del inicio del exantema para evitar contagios. En caso de requerir internación, se debe proceder al aislamiento respiratorio.

Del nivel operativo:

- **Investigación epidemiológica:**
 - Investigar la posible fuente de infección, identificando los lugares que el enfermo ha frecuentado, sus eventuales desplazamientos y viajes, entre los 7 y 30 días previos al inicio del exantema.
 - Elaborar la línea de tiempo del caso para definir los períodos de incubación, de transmisibilidad y de aparición de casos secundarios.
 - Realizar investigación de contactos en los lugares en los que haya estado o permanecido el caso sospechoso (trabajo, escuela, club, gimnasio, etc.) durante el período de transmisibilidad.
- **Realizar la vacunación de bloqueo** con vacuna triple viral a los contactos del caso sospechoso que no cuenten con esquema de vacunación adecuado.
- **Efectuar acciones de monitoreo rápido de cobertura** en áreas de ocurrencia de casos para identificar a los no vacunados y completar esquemas.

Para evitar la reintroducción del virus del sarampión en el país, el Ministerio de Salud de la Nación recomienda:

1. Verificar esquema de vacunación completo para la edad

- De 12 meses a 4 años: deben acreditar UNA DOSIS de vacuna triple viral (sarampión-rubéola-paperas)
- Mayores de 5 años: deben acreditar DOS DOSIS de vacuna con doble o triple viral después del primer año de vida
- Adultos: deben acreditar DOS DOSIS de vacuna doble o triple viral. Se recuerda la importancia de la vacunación del personal de salud.
- Las personas nacidas antes de 1965 no necesitan vacunarse porque son considerados inmunes

2. Intensificar la vigilancia epidemiológica de casos sospechosos de enfermedad febril exantemática (EFE)

Durante el año 2017 se notificaron 371 casos (tasa 0.85/100.000 habitantes) sospechosos de sarampión-rubéola, con 3 casos confirmados de sarampión (un caso importado y dos relacionados a la importación) en provincia de Tucumán.

En la tabla 1 se presentan los casos sospechosos de sarampión-rubéola como enfermedad febril exantemática, notificados en 2017 y 2018 de SE 1 a 15 por jurisdicción. Para los casos notificados durante el corriente año se agrega la clasificación de los mismos.

Tabla 1: Casos notificados de EFE según provincia. SE 1 a 16 años 2017 y 2018

Jurisdicción	2018 hasta SE 16							2017 hasta SE 16	
	Casos en estudio	Casos sosp. no conclusivos	Casos Descartados	Confirmado Sarampión	Confirmado Rubéola	Casos Totales	Tasas 2018	Casos totales	Tasas 2017
BUENOS AIRES	19	26	6	0	0	51	0,30	4	0,02
CABA	23	18	0	3	0	44	1,44	0	0,00
CORDOBA	0	2	1	0	0	3	0,08	31	0,86
ENTRE RIOS	0	2	0	0	0	2	0,15	3	0,22
SANTA FE	3	4	2	0	0	9	0,26	3	0,09
Centro	45	52	9	3	0	109	0,39	41	0,15
LA RIOJA	0	1	0	0	0	1	0,27	0	0,00
MENDOZA	0	11	14	0	0	25	1,31	5	0,26
SAN JUAN	0	0	1	0	0	1	0,13	0	0,00
SAN LUIS	0	0	0	0	0	0	0,00	3	0,62
Cuyo	0	12	15	0	0	27	0,77	8	0,23
CORRIENTES	0	0	0	0	0	0	0,00	3	0,28
CHACO	1	4	0	0	0	5	0,43	1	0,09
FORMOSA	0	0	0	0	0	0	0,00	0	0,00
MISIONES	0	0	0	0	0	0	0,00	1	0,08
NEA	1	4	0	0	0	5	0,12	5	0,12
CATAMARCA	0	0	0	0	0	0	0,00	0	0,00
JUJUY	0	0	0	0	0	0	0,00	0	0,00
SALTA	0	0	1	0	0	1	0,07	0	0,00
SGO DEL ESTERO	0	2	0	0	0	2	0,21	4	0,43
TUCUMAN	1	1	0	0	0	2	0,12	7	0,43
NOA	1	3	1	0	0	5	0,10	11	0,22
CHUBUT	0	0	0	0	0	0	0,00	0	0,00
LA PAMPA	1	0	0	0	0	1	0,29	2	0,58
NEUQUEN	0	0	0	0	0	0	0,00	0	0,00
RIO NEGRO	0	0	1	0	0	1	0,14	0	0,00
SANTA CRUZ	0	4	0	0	0	4	1,21	1	0,30
T DEL FUEGO	1	0	0	0	0	1	0,64	2	1,28
Sur	2	4	1	0	0	7	0,25	5	0,18
Total Argentina	49	75	26	3	0	153	0,35	70	0,16

Fuente: SNVS-C2-SIVILA. DiCEI. Datos preliminares, sujetos a modificaciones.

Ficha de notificación disponible en:

<https://www.argentina.gob.ar/salud/inmunoprevenibles/vigilancia/sarampion-rubeola-src>

Situación actual del sarampión en la Región de las Américas

En la Región de las Américas, durante el año 2017 cuatro países notificaron casos confirmados de sarampión: Argentina, Canadá, EEUU y la República Bolivariana de Venezuela. Desde enero de 2018, once países notificaron casos confirmados: Antigua y Barbuda (1 caso importado), Argentina (1), Brasil (46), Canadá (4), Colombia (5), Ecuador (1), Guatemala (1), Estados Unidos (41), México (4), Perú (2) y la República Bolivariana de Venezuela (279).

En **Venezuela**, desde la confirmación del primer caso de sarampión en la SE 26 de 2017 y hasta la SE 12 de 2018 se confirmaron 1.006 casos de sarampión (757 por laboratorio y 249 por nexo epidemiológico), incluidas 2 defunciones. Sesenta y siete por ciento de los casos confirmados se registraron en el estado Bolívar (siendo este estado el que presenta la mayor incidencia acumulada), aunque también se notificaron casos en los estados Apure,

Anzoátegui, Delta Amacuro, Distrito Capital, Miranda, Monagas, Vargas. La mayor tasa de incidencia de casos confirmados se observa en los menores de 5 años, seguido del grupo de 6 a 15 años.

En Colombia y Brasil, se registraron casos relacionados al brote de Venezuela.

En **Brasil**, está en curso un brote de sarampión con 316 casos sospechosos notificados (103 en el estado de Amazonas y 213 en el estado de Roraima), de los cuales 46 fueron confirmados, 4 en el estado de Amazonas y 42 en el estado de Roraima (incluido dos fallecidos). Los cuatros casos confirmados en el estado de Amazonas proceden de Manaus, todos ellos son ciudadanos brasileños, 3 de los cuales son del sexo femenino. E genotipo identificado en todos los casos confirmados es el D8, el cual es idéntico al identificado en Venezuela en 2017 y en el estado de Roraima en 2018. En el estado de Roraima, 34 de los 42 casos confirmados son venezolanos y 8 son brasileños, siendo 31 casos de Boa Vista y 11 de Pacaraima.

Síndrome de rubéola congénita

II.4.b. Situación actual

Desde en el año 2012 a nivel país se ha alcanzado la tasa de notificación de 1 cada 10.000 Nacidos vivos. Es indispensable contar con un sistema de vigilancia que permita detectar en forma oportuna todos los casos sospechosos de SRC y realizar la investigación adecuada para evitar la reintroducción del virus de la rubéola a Argentina y la Región de las Américas.

Se deben estudiar y notificar todos los niños **menores de un año** que cumplan con la siguiente definición de caso:

Caso sospechoso: Todo paciente de menos de 1 año de edad, de quien el trabajador de salud sospeche que tiene SRC debido a:

1. Que se le ha detectado una o más de las siguientes anormalidades al nacer: cataratas congénitas, defectos cardíacos congénitos (conducto arterioso persistente, estenosis de la arteria pulmonar, etc.), deficiencias auditivas (hipoacusia uni o bilateral), o púrpura.

2. Historia de infección por rubéola (confirmada o sospechosa) de la madre durante el embarazo.

Pueden o no estar acompañados por: bajo peso al nacer, púrpura, ictericia, hepatoesplenomegalia, microcefalia, retraso mental, meningoencefalitis, osteopatía radiolúcida, etc. Estas manifestaciones se presentan aisladas o combinadas.

Los lactantes con bajo peso para la edad gestacional deben ser examinados en busca de defectos congénitos específicos de SRC.

Desde la SE 1 – 13 del corriente año 2018 se notificaron 12 casos sospechosos de SRC a nivel país, alcanzando una tasa de 0.16 casos/10.000 nacidos vivos. En la siguiente figura se muestra el número de casos y la tasa de notificación por jurisdicción hasta SE 13/2018

Figura 1: Tasa de notificación y número de casos de SRC por provincia, notificados de SE 1-13 del año 2018

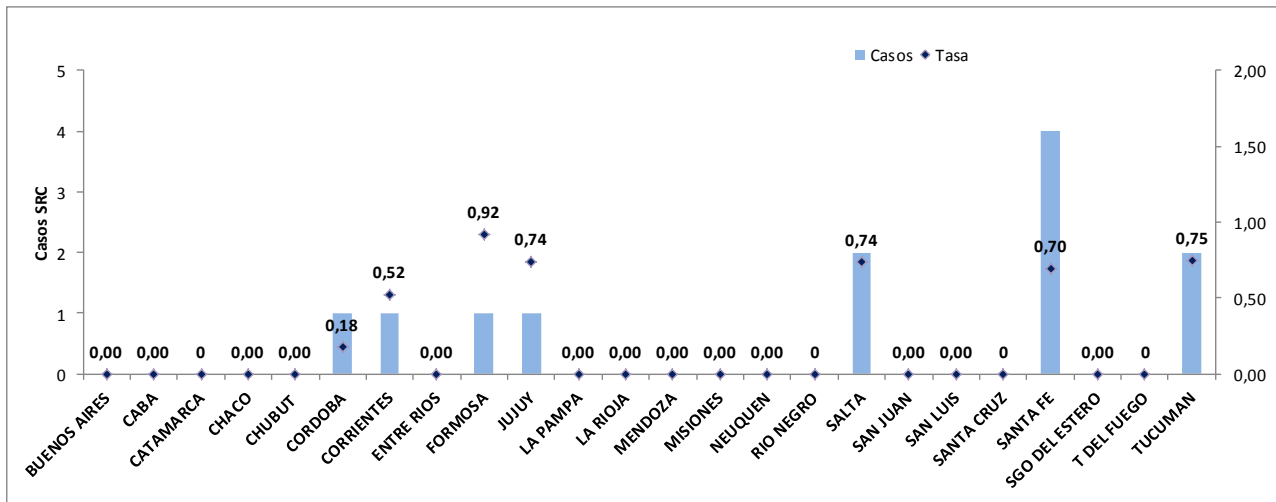

Fuente: SNVS-C2-SIVILA. DiCEI. Datos preliminares, sujetos a modificaciones.

Ficha de notificación:

<https://www.argentina.gov.ar/salud/inmunoprevenibles/vigilancia/sarampion-rubeola-src>

III. EVENTOS DE NOTIFICACIÓN OBLIGATORIA SELECCIONADOS: SITUACIÓN PROVINCIAL

III.1. Enfermedades Zoonóticas

III.1.a. Rabia Animal

Rabia animal . Casos acumulados por provincia hasta la SE 12 de 2018. Argentina

	Bs AS	CABA	Córdoba	La Pampa	Santa Fe	Rio Negro	Chubut
Murciélago	15	7	9	4	1	1	1
Perro			1*				
Gato	1		1*				

*en proceso de determinación de variante por laboratorio de referencia

A pesar de que el número de casos notificados en estas doce semanas de 2018 parece elevado, se registra una tendencia creciente en la notificación de casos de rabia con ciclo aéreo (murciélagos), en concordancia con los últimos años. Las variantes diagnosticadas hasta el momento pertenecen también al ciclo aéreo (3, 4, 6), con un caso de spill over en un felino de provincia de Buenos Aires. Durante este periodo no ha sido detectada la circulación de variantes terrestres (1 y 2). Queda por determinar las variantes del virus rábico responsables de los casos en un perro y un gato en la provincia de Córdoba durante la SE12.

La última actualización de información hasta la SE4 de eventos seleccionados por provincia está publicada en el BIV 401 disponible en <http://www.msal.gov.ar/images/stories/boletines/Boletin-Integrado-De-Vigilancia-N401-SE09.pdf>

III.2. Gastroentéricos

III.2.a. Diarreas agudas

Diarreas
Casos y Tasas Acumulados por 100000 habitantes. Hasta la 14ª semana epidemiológica
PAIS ARGENTINA por Provincia. Años 2016 - 2018

PROVINCIA	2016		2017		2018		Diferencia tasas 2017/2018
	Casos	Tasas	Casos	Tasas	Casos	Tasas	
BUENOS AIRES	73792	438,17	73399	426,83	52181	303,44	-29%
Total CABA	11993		12879		14222		
No residentes	4554		5430		4987		
Residentes	7439	243,17	7449	242,79	9235	301,01	24%
Córdoba	38075	1055,72	37624	1021,30	20270	550,23	-46%
Entre Ríos	16824	1260,71	20448	1503,04	15809	1162,05	-23%
Santa Fe	22832	666,50	20003	574,55	7292	209,45	-64%
Centro	163516	578,47	164353	570,86	109774	381,29	-33%
Mendoza	28158	1476,53	23114	1185,76	21695	1112,97	-6%
San Juan	9425	1260,89	10109	1322,36	7452	974,80	-26%
San Luis	7087	1467,91	7142	1441,00	7030	1418,40	-2%
Cuyo	44670	1423,82	40365	1257,72	36177	1127,22	-10%
Corrientes	7160	662,56	7608	690,96	3085	280,18	-59%
Chaco	10754	930,50	9684	820,35	8648	732,59	-11%
Formosa	5143	879,73	4314	724,88	2445	410,84	-43%
Misiones	6563	545,02	6130	497,09	6020	488,17	-2%
NEA	29620	735,87	27736	674,86	20198	491,45	-27%
Catamarca	4071	1016,03	6048	1481,80	5938	1454,85	-2%
Jujuy	18260	2479,15	16059	2130,15	12181	1615,75	-24%
La Rioja	6873	1843,23	5905	1540,89	4319	1127,03	-27%
Salta	33145	2451,77	32040	2307,47	28053	2020,34	-12%
Santiago del Estero	14794	1577,00	12601	1315,00	11472	1197,18	-9%
Tucumán	29576	1833,06	26618	1608,93	26003	1571,76	-2%
NOA	106719	1971,33	99271	1789,82	87966	1585,99	-11%
Chubut	8758	1516,63	7681	1283,63	5870	980,98	-24%
La Pampa	4110	1187,21	4826	1369,55	5133	1456,67	6%
Neuquén	13555	2155,36	12799	1978,87	12926	1998,50	1%
Río Negro	13144	1854,40	11221	1540,49	11871	1629,73	6%
Santa Cruz	4221	1281,04	3443	990,53	3041	874,87	-12%
Tierra del Fuego	2195	1402,48	2298	1393,20	2419	1466,56	5%
Sur	45983	1673,72	42268	1489,11	41260	1453,59	-2%
Total PAIS ARGENTINA	390508	895,86	373993	840,54	295375	663,85	-21%

Fuente: Sistema Nacional de Vigilancia de la Salud - SNVS - Módulo C2

Mapa – Tasas de diarreas agudas por 100.000 habitantes. Total país. SE 1 a 14 DE 2017. Argentina

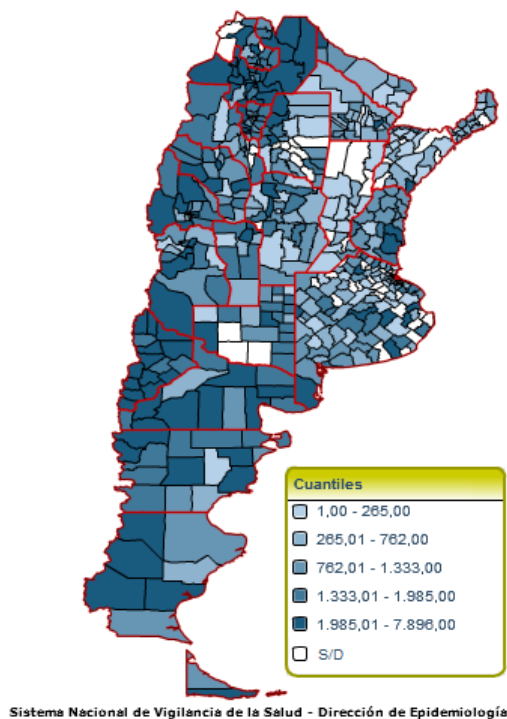

Fuente: SNVS – C2

Figura- Corredor endémico semanal de diarreas agudas. 2018. Total país. Históricos 5 años: 2013 a 2017

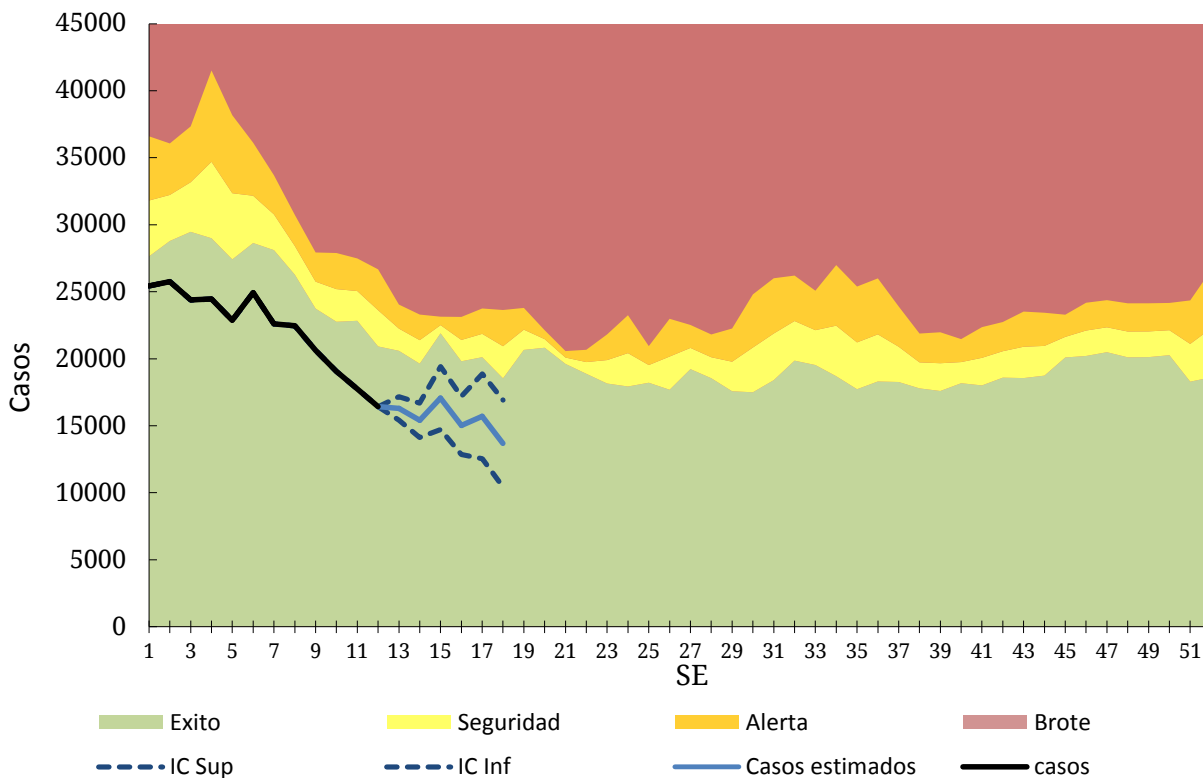

Fuente: SNVS – C2

III.2.b. Botulismo

(En los casos notificados de la tabla se incluye sospechosos, probables, confirmados y descartados)

Botulismo
Casos Acumulados hasta la 14ª semana epidemiológica
PAIS ARGENTINA por Provincia. Años 2017 - 2018

PROVINCIA	2017		2018		Variación porcentual / Dif. absoluta 2018-2017 NOTIF.	Variación porcentual / Dif. absoluta 2018-2017 CONF.
	Notif.	Confir.	Notif.	Confir.		
Buenos Aires	3	0	3	1	0	1
CABA	0	0	0	0	0	0
Córdoba	0	0	0	0	0	0
Entre Ríos	0	0	0	0	0	0
Santa Fe	1	0	0	0	-1	0
Centro	4	0	3	1	-1	1
Mendoza	0	0	1	0	1	0
San Juan	0	0	2	0	2	0
San Luis	0	0	0	0	0	0
Cuyo	0	0	3	0	3	0
Corrientes	1	0	1	0	0	0
Chaco	1	0	0	0	-1	0
Formosa	0	0	0	0	0	0
Misiones	0	0	0	0	0	0
NEA	2	0	1	0	-1	0
Catamarca	0	0	0	0	0	0
Jujuy	0	0	0	0	0	0
La Rioja	0	0	0	0	0	0
Salta	0	0	0	0	0	0
Santiago del Estero	1	0	0	0	-1	0
Tucumán	0	0	0	0	0	0
NOA	1	0	0	0	-1	0
Chubut	0	0	0	0	0	0
La Pampa	2	1	1	0	-1	-1
Neuquén	1	0	0	0	-1	0
Río Negro	1	0	0	0	-1	0
Santa Cruz	0	0	0	0	0	0
Tierra del Fuego	0	0	0	0	0	0
Sur	4	1	1	0	-3	-1
Total PAIS	11	1	8	1	-3	0

Fuente: Sistema Nacional de Vigilancia de la Salud - SNVS -C2/SIVILA

III.2.c. Botulismo del lactante

(En los casos notificados de la tabla se incluye sospechosos, probables, confirmados y descartados)

Botulismo del lactante
Casos Acumulados hasta la 14ª semana epidemiológica
PAIS ARGENTINA por Provincia. Años 2017 - 2018

PROVINCIA	2017		2018		Variación porcentual / Dif. absoluta 2018-2017 NOTIF.	Variación porcentual / Dif. absoluta 2018-2017 CONF.
	Notif.	Confir.	Notif.	Confir.		
Buenos Aires	4	1	5	1	1	0
CABA	0	0	0	0	0	0
Córdoba	0	0	0	0	0	0
Entre Ríos	0	0	0	0	0	0
Santa Fe	0	0	0	0	0	0
Centro	4	1	5	1	1	0
Mendoza	3	0	2	0	-1	0
San Juan	0	0	2	0	2	0
San Luis	3	1	2	0	-1	-1
Cuyo	6	1	6	0	0	-1
Corrientes	0	0	1	0	1	0
Chaco	1	1	0	0	-1	-1
Formosa	0	0	0	0	0	0
Misiones	0	0	0	0	0	0
NEA	1	1	1	0	0	-1
Catamarca	1	1	0	0	-1	-1
Jujuy	0	0	0	0	0	0
La Rioja	0	0	0	0	0	0
Salta	0	0	0	0	0	0
Santiago del Estero	1	0	0	0	-1	0
Tucumán	0	0	0	0	0	0
NOA	2	1	0	0	-2	-1
Chubut	0	0	0	0	0	0
La Pampa	1	0	3	2	2	2
Neuquén	0	0	0	0	0	0
Río Negro	1	1	1	1	0	0
Santa Cruz	0	0	2	2	2	2
Tierra del Fuego	0	0	0	0	0	0
Sur	2	1	6	5	4	4
Total PAIS	15	5	18	6	3	1

Fuente: Sistema Nacional de Vigilancia de la Salud - SNVS -C2/SIVILA

III.2.d. Triquinellosis

(En los casos notificados de la tabla se incluye sospechosos, probables, confirmados y descartados)

Triquinellosis Casos Acumulados hasta la 14^a semana epidemiológica PAIS ARGENTINA por Provincia. Años 2017 - 2018

PROVINCIA	2017		2018		Variación porcentual / Dif. absoluta 2018-2017 NOTIF.	Variación porcentual / Dif. absoluta 2018-2017 CONF.
	Notif.	Confir.	Notif.	Confir.		
Buenos Aires	28	2	31	14	10,71%	
CABA	0	0	0	0	0	0
Córdoba	18	3	13	3	-5	0
Entre Ríos	7	0	0	0	-7	0
Santa Fe	20	3	7	0	-13	-3
Centro	73	8	51	17	-30,1%	9
Mendoza	4	0	3	1	-1	1
San Juan	0	0	1	0	1	0
San Luis	4	1	2	1	-2	0
Cuyo	8	1	6	2	-2	1
Corrientes	0	0	0	0	0	0
Chaco	0	0	0	0	0	0
Formosa	0	0	0	0	0	0
Misiones	0	0	0	0	0	0
NEA	0	0	0	0	0	0
Catamarca	0	0	0	0	0	0
Jujuy	0	0	0	0	0	0
La Rioja	6	1	4	2	-2	1
Salta	0	0	0	0	0	0
Santiago del Estero	2	0	0	0	-2	0
Tucumán	0	0	0	0	0	0
NOA	8	1	4	2	-4	1
Chubut	1	0	1	1	0	1
La Pampa	0	0	2	0	2	0
Neuquén	2	0	1	1	-1	1
Río Negro	0	0	2	0	2	0
Santa Cruz	0	0	0	0	0	0
Tierra del Fuego	0	0	0	0	0	0
Sur	3	0	6	2	3	2
Total PAIS ARGENTINA	92	10	67	23	-27,1%	13

Fuente: Sistema Nacional de Vigilancia de la Salud - SNVS -C2/SIVILA

III.3. Envenenamiento por animales ponzoñosos

III.3.a. Alacranismo

Se observa que la notificación total país hasta la SE14 de 2018 presenta una disminución del 17% en las tasas acumuladas respecto del 2017.

Envenenamiento Por Animal Ponzoñoso - Alacranismo
Casos y Tasas Acumulados por 100000 habitantes. Hasta la 14ª semana epidemiológica
PAIS ARGENTINA por Provincia. Años 2017 - 2018

PROVINCIA	2017			2018			Diferencia tasas 2017/2018
	Casos notificados	Tasas	Confirmados	Casos notificados	Tasas	Confirmados	
BUENOS AIRES	36	0,21	33	9	0,05	9	-75%
Total CABA	28		6	26		6	
No residentes	10		0	4		0	
Residentes	18	0,59	6	22	0,72	6	22%
Córdoba	1174	31,87	627	1073	29,13	634	-9%
Entre Ríos	222	16,32	205	177	13,01	166	-20%
Santa Fe	532	15,28	333	233	6,69	96	-56%
Centro	1992	6,92	1204	1518	5,27	911	-24%
Mendoza	11	0,56	0	9	0,46	0	-18%
San Juan	39	5,10	35	28	3,66	24	-28%
San Luis	27	5,45	24	30	6,05	22	11%
Cuyo	77	2,40	59	67	2,09	46	-13%
Corrientes	67	6,08	67	36	3,27	32	-46%
Chaco	28	2,37	25	10	0,85	9	-64%
Formosa	9	1,51	8	5	0,84	3	-44%
Misiones	74	6,00	59	54	4,38	41	-27%
NEA	178	4,33	159	105	2,55	85	-41%
Catamarca	269	65,91	269	329	80,61	325	22%
Jujuy	206	27,32	50	118	15,65	71	-43%
La Rioja	76	19,83	46	107	27,92	54	41%
Salta	166	11,96	65	157	11,31	112	-5%
Santiago del Estero	362	37,78	310	306	31,93	267	-15%
Tucumán	809	48,90	802	720	43,52	699	-11%
NOA	1888	34,04	1542	1737	31,32	1528	-8%
Chubut	6	1,00	2	2	0,33	0	-67%
La Pampa	1	0,28	1	0	0,00	0	-100%
Neuquén	0	0,00	0	0	0,00	0	
Río Negro	4	0,55	2	2	0,27	1	-50%
Santa Cruz	0	0,00	0	0	0,00	0	
Tierra del Fuego	0	0,00	0	0	0,00	0	
Sur	11	0,39	5	4	0,14	1	-64%
Total PAIS ARGENTINA	4146	9,32	2969	3431	7,71	2571	-17%

Fuente: Sistema Nacional de Vigilancia de la Salud - SNVS - Módulo C2

Mapa – Tasas de Alacranismo agudas por 100.000 habitantes. Total país. SE 1 a 14 DE 2017. Argentina

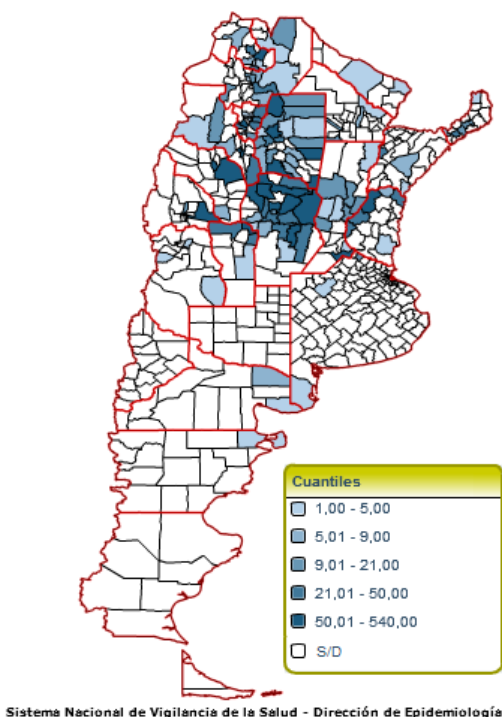

Fuente: SNVS – C2

Figura- Corredor endémico semanal de Alacranismo. 2018. Total país. Históricos 5 años: 2013 a 2017

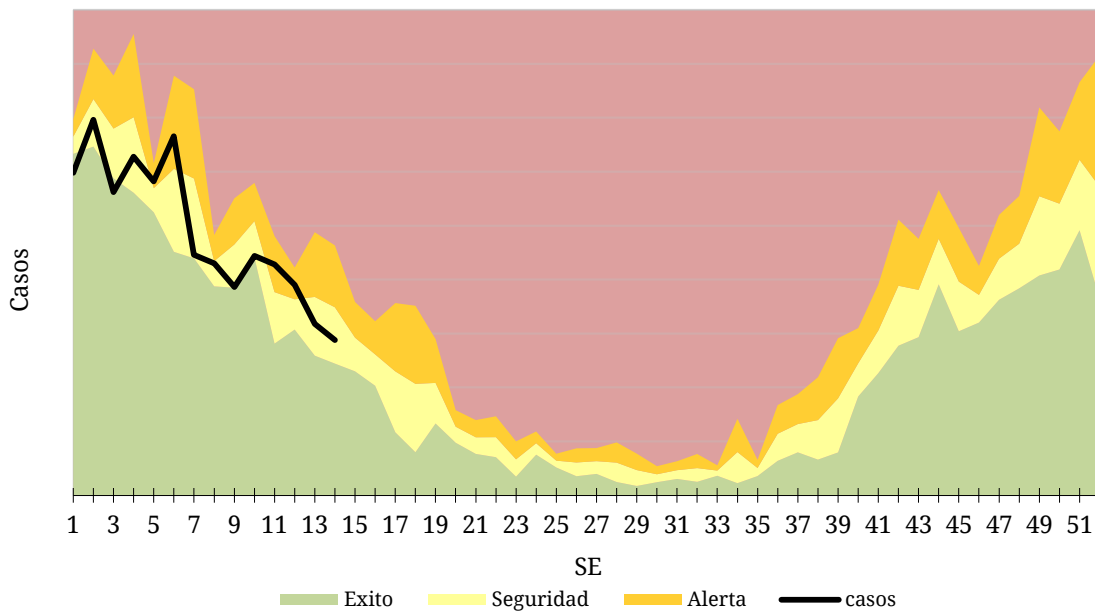

Fuente: SNVS – C2

III.3.b. Araneísmo

Envenenamiento Por Animal Ponzoso - Araneísmo
 Casos y Tasas Acumulados por 100000 habitantes. Hasta la 14ª semana epidemiológica
 PAIS ARGENTINA por Provincia. Años 2017 - 2018

PROVINCIA	2017			2018			Diferencia tasas 2017/2018
	Casos notificados	Tasas	Confirmados	Casos notificados	Tasas	Confirmados	
BUENOS AIRES	33	0,19	19	29	0,17	19	-12% ✓
Total CABA	6		1	4		0	
No residentes	4		0	3		0	
Residentes	2	0,07	1	1	0,03	0	-50% ✓
Córdoba	98	2,66	47	65	1,76	36	-34% ✓
Entre Ríos	4	0,29	2	1	0,07	1	-75% ✓
Santa Fe	4	0,11	3	1	0,03	1	-75% ✓
Centro	145	0,50	72	100	0,35	57	-31% ✓
Mendoza	70	3,59	0	79	4,05	0	13% ✗
San Juan	4	0,52	2	2	0,26	1	-50% ✓
San Luis	15	3,03	14	11	2,22	11	-27% ✓
Cuyo	89	2,77	16	92	2,87	12	3% ⚠
Corrientes	4	0,36	4	0	0,00	0	-100% ✓
Chaco	1	0,08	0	0	0,00	0	-100% ✓
Formosa	13	2,18	13	4	0,67	0	-69% ✓
Misiones	50	4,05	36	51	4,14	45	2% ⚠
NEA	68	1,65	53	55	1,34	45	-19% ✓
Catamarca	10	2,45	10	12	2,94	12	20% ✗
Jujuy	0	0,00	0	5	0,66	2	
La Rioja	4	1,04	3	0	0,00	0	-100% ✓
Salta	3	0,22	2	12	0,86	5	300% ✗
Santiago del Estero	89	9,29	23	78	8,14	25	-12% ✓
Tucumán	21	1,27	20	18	1,09	15	-14% ✓
NOA	127	2,29	58	125	2,25	59	-2% ⚠
Chubut	15	2,51	5	8	1,34	6	-47% ✓
La Pampa	1	0,28	0	4	1,14	3	300% ✗
Neuquén	14	2,16	13	8	1,24	8	-43% ✓
Río Negro	32	4,39	30	25	3,43	19	-22% ✓
Santa Cruz	0	0,00	0	0	0,00	0	
Tierra del Fuego	0	0,00	0	0	0,00	0	
Sur	62	2,18	48	45	1,59	36	-27% ✓
Total PAIS ARGENTINA	491	1,10	247	417	0,94	209	-15% ✓

Fuente: Sistema Nacional de Vigilancia de la Salud - SNVS - Módulo C2

Casos de Envenenamiento por animal ponzoñoso - Araneismo por
 SE. Total país. Años 2017-2018

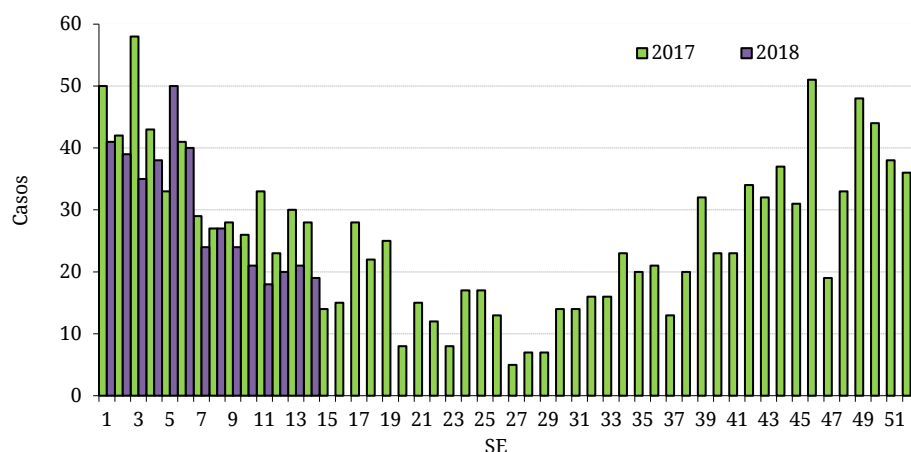

Fuente: SNVS - C2

III.3.c. Ofidismo

Envenenamiento Por Animal Ponzoso - Ofidismo
Casos y Tasas Acumulados por 100000 habitantes. Hasta la 14ª semana epidemiológica
PAIS ARGENTINA por Provincia. Años 2017 - 2018

PROVINCIA	2017			2018			Diferencia tasas 2017/2018
	Casos notificados	Tasas	Confirmados	Casos notificados	Tasas	Confirmados	
BUENOS AIRES	5	0,03	1	0	0,00	0	-100%
Total CABA	2		0	4		0	
No residentes	2		0	1		0	
Residentes	0	0,00	0	3	0,10	0	
Córdoba	27	0,73	15	25	0,68	15	-7%
Entre Ríos	32	2,35	15	22	1,62	11	-31%
Santa Fe	13	0,37	12	5	0,14	5	-62%
Centro	79	0,27	43	56	0,19	31	-29%
Mendoza	9	0,46	1	4	0,21	0	-56%
San Juan	1	0,13	1	1	0,13	1	0%
San Luis	6	1,21	3	2	0,40	2	-67%
Cuyo	16	0,50	5	7	0,22	3	-56%
Corrientes	30	2,72	28	4	0,36	3	-87%
Chaco	10	0,85	8	11	0,93	7	10%
Formosa	26	4,37	19	9	1,51	8	-65%
Misiones	126	10,22	115	73	5,92	67	-42%
NEA	192	4,67	170	97	2,36	85	-49%
Catamarca	0	0,00	0	2	0,49	2	
Jujuy	3	0,40	1	2	0,27	2	-33%
La Rioja	4	1,04	2	3	0,78	1	-25%
Salta	22	1,58	13	24	1,73	19	9%
Santiago del Estero	110	11,48	46	79	8,24	33	-28%
Tucumán	22	1,33	22	13	0,79	11	-41%
NOA	161	2,90	84	123	2,22	68	-24%
Chubut	2	0,33	0	0	0,00	0	-100%
La Pampa	2	0,57	2	0	0,00	0	-100%
Neuquén	0	0,00	0	1	0,15	1	
Río Negro	2	0,27	1	2	0,27	1	0%
Santa Cruz	0	0,00	0	0	0,00	0	
Tierra del Fuego	0	0,00	0	0	0,00	0	
Sur	6	0,21	3	3	0,11	2	-50%
Total PAIS ARGENTINA	454	1,02	305	286	0,64	189	-37%

Fuente: Sistema Nacional de Vigilancia de la Salud - SNVS - Módulo C2

Casos de Envenenamiento por animal ponzoñoso - Ofidismo
por SE. Total país. Años 2017-2018.

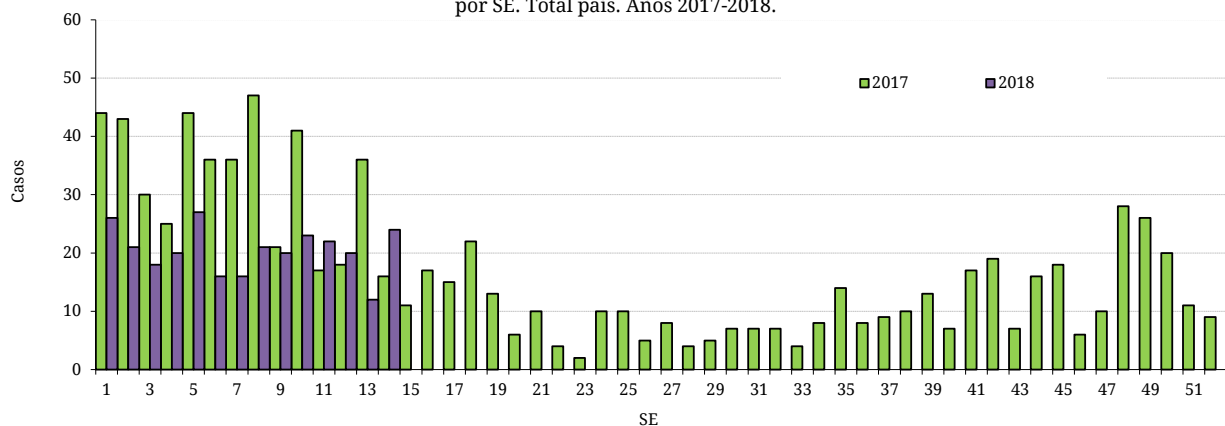

Fuente: SNVS - C2

III.4. Enfermedades Vectoriales

III.4.a. Chagas agudo vectorial

Chagas agudo vectorial
Casos Acumulados hasta la 14ª semana epidemiológica
PAIS ARGENTINA por Provincia. Años 2017 - 2018

PROVINCIA	2017	2018	Variación porcentual / Dif. absoluta 2018-2017 CONF.
	Confir.	Confir.	
Buenos Aires	0	0	0
CABA	0	0	0
Córdoba	0	0	0
Entre Ríos	0	0	0
Santa Fe	0	0	0
Centro	0	0	0
Mendoza	0	0	0
San Juan	0	0	0
San Luis	0	0	0
Cuyo	0	0	0
Corrientes	0	0	0
Chaco	0	0	0
Formosa	0	0	0
Misiones	0	0	0
NEA	0	0	0
Catamarca	0	0	0
Jujuy	0	0	0
La Rioja	0	0	0
Salta	0	0	0
Santiago del Estero	0	0	0
Tucumán	0	0	0
NOA	0	0	0
Chubut	0	0	0
La Pampa	0	0	0
Neuquén	0	0	0
Río Negro	0	0	0
Santa Cruz	0	0	0
Tierra del Fuego	0	0	0
Sur	0	0	0
Total PAIS	0	0	0

Fuente: Sistema Nacional de Vigilancia de la Salud - SNVS -C2/SIVILA

III.4.b. Leishmaniasis cutánea

En los casos notificados de la tabla se incluye sospechosos, probables, confirmados y descartados.

Leishmaniasis cutánea
Casos Acumulados hasta la 14ª semana epidemiológica
PAIS ARGENTINA por Provincia. Años 2017 - 2018

PROVINCIA	2017		2018		Variación porcentual / Dif. absoluta 2018-2017 NOTIF.	Variación porcentual / Dif. absoluta 2018-2017 CONF.
	Notif.	Confir.	Notif.	Confir.		
Buenos Aires	0	0	0	0	0	0
CABA	0	0	1	0	1	0
Córdoba	0	0	0	0	0	0
Entre Ríos	0	0	0	0	0	0
Santa Fe	1	1	0	0	-1	-1
Centro	1	1	1	0	0	-1
Mendoza	0	0	0	0	0	0
San Juan	0	0	0	0	0	0
San Luis	0	0	1	0	1	0
Cuyo	0	0	1	0	1	0
Corrientes	6	6	3	3	-3	-3
Chaco	4	4	15	15	11	11
Formosa	0	0	2	2	2	2
Misiones	11	8	6	6	-5	-2
NEA	21	18	26	26	5	8
Catamarca	2	1	0	0	-2	-1
Jujuy	3	0	7	6	4	6
La Rioja	0	0	0	0	0	0
Salta	28	26	24	24	-14,2%	-2
Santiago del Estero	2	2	6	5	4	3
Tucumán	4	2	1	1	-3	-1
NOA	39	31	38	36	-2,56%	16,12%
Chubut	0	0	0	0	0	0
La Pampa	0	0	0	0	0	0
Neuquén	1	0	0	0	-1	0
Río Negro	0	0	0	0	0	0
Santa Cruz	0	0	0	0	0	0
Tierra del Fuego	0	0	0	0	0	0
Sur	1	0	0	0	-1	0
Total PAIS	62	50	66	62	6,451%	24%

Fuente: Sistema Nacional de Vigilancia de la Salud - SNVS -C2/SIVILA

III.4.c. Leishmaniasis mucosa

(En los casos notificados de la tabla se incluye sospechosos, probables, confirmados y descartados)

Leishmaniasis mucosa
Casos Acumulados hasta la 14ª semana epidemiológica
PAIS ARGENTINA por Provincia. Años 2017 - 2018

PROVINCIA	2017		2018		Variación porcentual / Dif. absoluta 2018-2017	Variación porcentual / Dif. absoluta 2018-2017
	Notif.	Confir.	Notif.	Confir.		
Buenos Aires	2	1	1	0	-1	-1
CABA	0	0	0	0	0	0
Córdoba	0	0	0	0	0	0
Entre Ríos	0	0	0	0	0	0
Santa Fe	0	0	0	0	0	0
Centro	2	1	1	0	-1	-1
Mendoza	0	0	0	0	0	0
San Juan	0	0	0	0	0	0
San Luis	0	0	0	0	0	0
Cuyo	0	0	0	0	0	0
Corrientes	0	0	0	0	0	0
Chaco	0	0	0	0	0	0
Formosa	0	0	0	0	0	0
Misiones	2	2	0	0	-2	-2
NEA	2	2	0	0	-2	-2
Catamarca	0	0	0	0	0	0
Jujuy	0	0	0	0	0	0
La Rioja	0	0	0	0	0	0
Salta	2	2	8	7	6	5
Santiago del Estero	0	0	0	0	0	0
Tucumán	1	1	0	0	-1	-1
NOA	3	3	8	7	5	4
Chubut	0	0	0	0	0	0
La Pampa	0	0	0	0	0	0
Neuquén	0	0	0	0	0	0
Río Negro	0	0	0	0	0	0
Santa Cruz	0	0	0	0	0	0
Tierra del Fuego	0	0	0	0	0	0
Sur	0	0	0	0	0	0
Total PAIS ARGENTINA	7	6	9	7	2	1

Fuente: Sistema Nacional de Vigilancia de la Salud - SNVS -C2/SIVILA

III.4.d. Leishmaniasis visceral

Leishmaniasis visceral Casos Acumulados hasta la 14^a semana epidemiológica PAIS ARGENTINA por Provincia. Años 2017 - 2018

PROVINCIA	2017		2018		Variación porcentual / Dif. absoluta 2018-2017	Variación porcentual / Dif. absoluta 2018-2017
	Notif.	Confir.	Notif.	Confir.		
Buenos Aires*	1	1	0	0	-1	-1
CABA*	3	0	0	0	-3	0
Córdoba	0	0	0	0	0	0
Entre Ríos*	1	0	1	0	0	0
Santa Fe	0	0	0	0	0	0
Centro	5	1	1	0	-4	-1
Mendoza	0	0	0	0	0	0
San Juan	0	0	0	0	0	0
San Luis	0	0	0	0	0	0
Cuyo	0	0	0	0	0	0
Corrientes	1	0	1	0	0	0
Chaco	0	0	0	0	0	0
Formosa	1	0	0	0	-1	0
Misiones	20	3	13	0	-7	-3
NEA	22	3	14	0	-8	-3
Catamarca	0	0	0	0	0	0
Jujuy*	2	2	0	0	-2	-2
La Rioja	0	0	0	0	0	0
Salta	1	0	4	0	3	0
Santiago del Estero	1	0	1	0	0	0
Tucumán	0	0	1	0	1	0
NOA	4	2	6	0	2	-2
Chubut	0	0	0	0	0	0
La Pampa	0	0	0	0	0	0
Neuquén	0	0	0	0	0	0
Río Negro	0	0	0	0	0	0
Santa Cruz	0	0	0	0	0	0
Tierra del Fuego	0	0	0	0	0	0
Sur	0	0	0	0	0	0
Total PAIS ARGENTINA	31	6	21	0	-32,2%	-6

*En estas jurisdicciones se notificaron casos importados.

Fuente: Sistema Nacional de Vigilancia de la Salud - SNVS -C2/SIVILA

III.4.e. Paludismo

No hay registrados casos autóctonos de paludismo en Argentina. Los casos notificados para este evento son todos importados (personas que adquirieron la infección fuera del país) y se consignan por provincia de residencia o consulta.

En los casos notificados de la tabla se incluye sospechosos, probables, confirmados y descartados.

Paludismo
Casos Acumulados hasta la 14ª semana epidemiológica
PAIS ARGENTINA por Provincia. Años 2017 - 2018

PROVINCIA	2017		2018		Variación porcentual / Dif. absoluta 2018-2017 NOTIF.	Variación porcentual / Dif. absoluta 2018-2017 CONF.
	Notif.	Confir.	Notif.	Confir.		
Buenos Aires	9	4	6	1	-3	-3
CABA	1	1	5	3	4	2
Córdoba	0	0	0	0	0	0
Entre Ríos	0	0	1	0	1	0
Santa Fe	3	0	5	0	2	0
Centro	13	5	17	4	4	-1
Mendoza	1	0	0	0	-1	0
San Juan	0	0	0	0	0	0
San Luis	0	0	0	0	0	0
Cuyo	1	0	0	0	-1	0
Corrientes	0	0	0	0	0	0
Chaco	2	0	0	0	-2	0
Formosa	0	0	0	0	0	0
Misiones	0	0	0	0	0	0
NEA	2	0	0	0	-2	0
Catamarca	0	0	0	0	0	0
Jujuy	7	1	3	0	-4	-1
La Rioja	0	0	0	0	0	0
Salta	3	0	3	0	0	0
Santiago del Estero	0	0	0	0	0	0
Tucumán	0	0	0	0	0	0
NOA	10	1	6	0	-4	-1
Chubut	0	0	0	0	0	0
La Pampa	0	0	0	0	0	0
Neuquén	1	1	0	0	-1	-1
Río Negro	0	0	0	0	0	0
Santa Cruz	0	0	0	0	0	0
Tierra del Fuego	0	0	0	0	0	0
Sur	1	1	0	0	-1	-1
Total PAIS	27	7	23	4	-4	-3

Fuente: Sistema Nacional de Vigilancia de la Salud - SNVS -C2/SIVILA

III.4.f. Rickettsiosis¹⁴

En los casos notificados de la tabla se incluye sospechosos, probables, confirmados y descartados.

Rickettsiosis Casos Acumulados hasta la 14^a semana epidemiológica PAIS ARGENTINA por Provincia. Años 2017 - 2018

PROVINCIA	2017		2018		Variación porcentual / Dif. absoluta 2018-2017 NOTIF.	Variación porcentual / Dif. absoluta 2018-2017 CONF.
	Notif.	Confir.	Notif.	Confir.		
Buenos Aires	2	0	8	0	6	0
CABA	1	0	0	0	-1	0
Córdoba	0	0	1	0	1	0
Entre Ríos	0	0	2	0	2	0
Santa Fe	0	0	0	0	0	0
Centro	3	0	11	0	8	0
Mendoza	0	0	0	0	0	0
San Juan	0	0	1	0	1	0
San Luis	11	0	4	0	-7	0
Cuyo	11	0	5	0	-6	0
Corrientes	0	0	0	0	0	0
Chaco	0	0	0	0	0	0
Formosa	0	0	0	0	0	0
Misiones	0	0	0	0	0	0
NEA	0	0	0	0	0	0
Catamarca	0	0	0	0	0	0
Jujuy	0	0	11	0	11	0
La Rioja	0	0	1	0	1	0
Salta	0	0	7	3	7	3
Santiago del Estero	0	0	0	0	0	0
Tucumán	0	0	0	0	0	0
NOA	0	0	19	3	19	3
Chubut	0	0	0	0	0	0
La Pampa	1	0	1	0	0	0
Neuquén	0	0	0	0	0	0
Río Negro	1	0	0	0	-1	0
Santa Cruz	0	0	0	0	0	0
Tierra del Fuego	0	0	0	0	0	0
Sur	2	0	1	0	-1	0
Total PAIS	16	0	36	3	125%	3

Fuente: Sistema Nacional de Vigilancia de la Salud - SNVS -C2/SIVILA

¹⁴ Se incluyen todos los casos estudiados para rickettsia notificados al módulo de vigilancia laboratorial SIVILA-SNVS

III.5. Enfermedades Zoonóticas

III.5.a. Psitacosis¹⁵

Psitacosis
Casos Acumulados hasta la 14^a semana epidemiológica
PAIS ARGENTINA por Provincia. Años 2017 - 2018

PROVINCIA	2017		2018		Variación porcentual / Dif. absoluta 2018-2017 NOTIF.	Variación porcentual / Dif. absoluta 2018-2017 CONF.
	Notif.	Confir.	Notif.	Confir.		
Buenos Aires	8	1	12	5	4	4
CABA	5	4	8	1	3	-3
Córdoba	2	0	7	6	5	6
Entre Ríos	6	3	23	9	17	6
Santa Fe	3	0	9	1	6	1
Centro	24	8	59	22	145,8%	14
Mendoza	0	0	1	0	1	0
San Juan	2	0	9	5	7	5
San Luis	31	5	4	0	-27	-5
Cuyo	33	5	14	5	-19	0
Corrientes	0	0	0	0	0	0
Chaco	0	0	0	0	0	0
Formosa	0	0	0	0	0	0
Misiones	0	0	0	0	0	0
NEA	0	0	0	0	0	0
Catamarca	12	4	0	0	-12	-4
Jujuy	3	0	8	1	5	1
La Rioja	0	0	0	0	0	0
Salta	0	0	0	0	0	0
Santiago del Estero	0	0	1	1	1	1
Tucumán	1	1	1	1	0	0
NOA	16	5	10	3	-6	-2
Chubut	5	2	2	0	-3	-2
La Pampa	1	1	0	0	-1	-1
Neuquén	0	0	0	0	0	0
Río Negro	1	1	0	0	-1	-1
Santa Cruz	1	0	0	0	-1	0
Tierra del Fuego	0	0	0	0	0	0
Sur	8	4	2	0	-6	-4
Total PAIS ARGENTINA	81	22	85	30	4,938%	36,36%

Fuente: Sistema Nacional de Vigilancia de la Salud - SNVS -C2/SIVILA

¹⁵ Metodológicamente la construcción de esta tabla difiere de las ediciones previas del BIV debido a que incluye dentro de los confirmados los resultados positivos para *Chlamydia psittaci*, así como también aquellos para *Chlamydia spp.*

III.5.b. Hantavirus

En los casos notificados de la tabla se incluye sospechosos, probables, confirmados y descartados.

Hantavirus
Casos Acumulados hasta la 14^a semana epidemiológica
PAIS ARGENTINA por Provincia. Años 2017 - 2018

PROVINCIA	2017		2018		Variación porcentual / Dif. absoluta 2018-2017 NOTIF.	Variación porcentual / Dif. absoluta 2018-2017 CONF.
	Notif.	Confir.	Notif.	Confir.		
Buenos Aires	167	12	157	22	-5,98%	10
CABA	21	0	7	1	-14	1
Córdoba	6	0	7	0	1	0
Entre Ríos	22	0	22	6	0	6
Santa Fe	122	2	85	1	-30,3%	-1
Centro	338	14	278	30	-17,7%	16
Mendoza	1	0	0	0	-1	0
San Juan	0	0	0	0	0	0
San Luis	2	0	1	0	-1	0
Cuyo	3	0	1	0	-2	0
Corrientes	1	0	0	0	-1	0
Chaco	26	2	11	0	-15	-2
Formosa	3	0	1	0	-2	0
Misiones	0	0	0	0	0	0
NEA	30	2	12	0	-18	-2
Catamarca	0	0	0	0	0	0
Jujuy	100	8	43	3	-57%	-5
La Rioja	0	0	0	0	0	0
Salta	78	4	57	8	-26,9%	4
Santiago del Estero	2	0	0	0	-2	0
Tucumán	5	0	6	0	1	0
NOA	185	12	106	11	-42,7%	-1
Chubut	5	2	2	0	-3	-2
La Pampa	1	0	0	0	-1	0
Neuquén	1	0	5	1	4	1
Río Negro	9	3	4	0	-5	-3
Santa Cruz	0	0	3	0	3	0
Tierra del Fuego	1	0	2	0	1	0
Sur	17	5	16	1	-1	-4
Total PAIS	573	33	413	42	-27,9%	27,27%

Fuente: Sistema Nacional de Vigilancia de la Salud - SNVS -C2/SIVILA

III.5.c. Brucelosis

En los casos notificados de la tabla se incluye sospechosos, probables, confirmados y descartados.

Brucelosis
Casos Acumulados hasta la 14ª semana epidemiológica
PAIS ARGENTINA por Provincia. Años 2017 - 2018

PROVINCIA	2017		2018		Variación porcentual / Dif. absoluta 2018-2017 NOTIF.	Variación porcentual / Dif. absoluta 2018-2017 CONF.
	Notif.	Confir.	Notif.	Confir.		
Buenos Aires	30	7	40	17	33,33%	10
CABA	1	1	3	3	2	2
Córdoba	6	5	2	2	-4	-3
Entre Ríos	7	0	13	2	6	2
Santa Fe	11	2	8	0	-3	-2
Centro	55	15	66	24	20%	9
Mendoza	16	2	6	1	-10	-1
San Juan	4	1	3	0	-1	-1
San Luis	2	2	1	0	-1	-2
Cuyo	22	5	10	1	-12	-4
Corrientes	0	0	0	0	0	0
Chaco	8	0	8	2	0	2
Formosa	1	0	2	0	1	0
Misiones	1	0	0	0	-1	0
NEA	10	0	10	2	0	2
Catamarca	9	4	7	1	-2	-3
Jujuy	0	0	0	0	0	0
La Rioja	0	0	0	0	0	0
Salta	4	1	2	1	-2	0
Santiago del Estero	0	0	1	0	1	0
Tucumán	1	1	0	0	-1	-1
NOA	14	6	10	2	-4	-4
Chubut	1	0	0	0	-1	0
La Pampa	14	5	9	3	-5	-2
Neuquén	0	0	0	0	0	0
Río Negro	0	0	0	0	0	0
Santa Cruz	1	1	0	0	-1	-1
Tierra del Fuego	4	0	2	0	-2	0
Sur	20	6	11	3	-9	-3
Total PAIS	121	32	107	32	-11,5%	0%

Fuente: Sistema Nacional de Vigilancia de la Salud - SNVS -C2/SIVILA

III.5.d. Fiebre Hemorrágica Argentina

En los casos notificados de la tabla se incluye sospechosos, probables, confirmados y descartados.

Fiebre Hemorrágica Argentina
Casos Acumulados hasta la 14^a semana epidemiológica
PAIS ARGENTINA por Provincia. Años 2017 - 2018

PROVINCIA	2017		2018		Variación porcentual / Dif. absoluta 2018-2017 NOTIF.	Variación porcentual / Dif. absoluta 2018-2017 CONF.
	Notif.	Confir.	Notif.	Confir.		
Buenos Aires	27	0	20	0	-7	0
CABA	0	0	0	0	0	0
Córdoba	7	0	8	0	1	0
Entre Ríos	3	0	1	0	-2	0
Santa Fe	98	1	65	0	-33,6%	-1
Centro	135	1	94	0	-30,3%	-1
Mendoza	0	0	0	0	0	0
San Juan	0	0	0	0	0	0
San Luis	2	0	0	0	-2	0
Cuyo	2	0	0	0	-2	0
Corrientes	0	0	0	0	0	0
Chaco	1	0	0	0	-1	0
Formosa	0	0	0	0	0	0
Misiones	0	0	0	0	0	0
NEA	1	0	0	0	-1	0
Catamarca	0	0	0	0	0	0
Jujuy	0	0	0	0	0	0
La Rioja	0	0	0	0	0	0
Salta	0	0	0	0	0	0
Santiago del Estero	0	0	0	0	0	0
Tucumán	0	0	1	0	1	0
NOA	0	0	1	0	1	0
Chubut	1	0	0	0	-1	0
La Pampa	0	0	0	0	0	0
Neuquén	0	0	0	0	0	0
Río Negro	0	0	0	0	0	0
Santa Cruz	0	0	0	0	0	0
Tierra del Fuego	0	0	0	0	0	0
Sur	1	0	0	0	-1	0
Total ARGENTINA	139	1	95	0	-31,6%	-1

Fuente: Sistema Nacional de Vigilancia de la Salud - SNVS -C2/SIVILA

III.5.e. Rabia Animal (gatos, perros y ferrets*)

En los casos notificados de la tabla se incluye sospechosos, probables, confirmados y descartados.

Rabia Animal (en gatos y perros) Casos Acumulados hasta la 14^a semana epidemiológica PAIS ARGENTINA por Provincia. Años 2017 - 2018

PROVINCIA	2017		2018		Variación porcentual / Dif. absoluta 2018-2017 NOTIF.	Variación porcentual / Dif. absoluta 2018-2017 CONF.
	Notif.	Confir.	Notif.	Confir.		
Buenos Aires	0	0	0	0	0	0
CABA	0	0	0	0	0	0
Córdoba	7	0	22	0	15	0
Entre Ríos	0	0	1	0	1	0
Santa Fe	6	0	4	0	-2	0
Centro	13	0	27	0	14	0
Mendoza	0	0	0	0	0	0
San Juan	0	0	0	0	0	0
San Luis	0	0	0	0	0	0
Cuyo	0	0	0	0	0	0
Corrientes	0	0	0	0	0	0
Chaco	2	0	2	0	0	0
Formosa	0	0	0	0	0	0
Misiones	0	0	0	0	0	0
NEA	2	0	2	0	0	0
Catamarca	0	0	0	0	0	0
Jujuy	2	0	1	0	-1	0
La Rioja	0	0	0	0	0	0
Salta	0	0	0	0	0	0
Santiago del Estero	0	0	0	0	0	0
Tucumán	1	0	4	0	3	0
NOA	3	0	5	0	2	0
Chubut	1	0	1	0	0	0
La Pampa	0	0	2	0	2	0
Neuquén	0	0	0	0	0	0
Río Negro	3	0	1	0	-2	0
Santa Cruz	0	0	0	0	0	0
Tierra del Fuego	14	0	0	0	-14	0
Sur	18	0	4	0	-14	0
Total PAIS	36	0	38	0	5,555%	0

Fuente: Sistema Nacional de Vigilancia de la Salud - SNVS -C2/SIVILA

*Se ha incorporado a los Ferrets (Hurones domésticos) a los casos publicados en esta tabla ya que estos están incluidos en la vigilancia de la rabia animal en animales domésticos, si bien no se han reportado casos.

III.5.f. Rabia Animal (murciélagos)

En los casos notificados de la tabla se incluye sospechosos, probables, confirmados y descartados.

Rabia en Murciélagos Casos Acumulados hasta la 14ª semana epidemiológica PAIS ARGENTINA por Provincia. Años 2017 - 2018

PROVINCIA	2017		2018		Variación porcentual / Dif. absoluta 2018-2017 NOTIF.	Variación porcentual / Dif. absoluta 2018-2017 CONF.
	Notif.	Confir.	Notif.	Confir.		
Buenos Aires	15	2	33	33	18	31
CABA	3	3	10	10	7	7
Córdoba	10	0	62	0	520%	0
Entre Ríos	2	0	2	0	0	0
Santa Fe	27	1	59	1	118,5%	0
Centro	57	6	166	44	191,2%	38
Mendoza	0	0	0	0	0	0
San Juan	0	0	0	0	0	0
San Luis	0	0	0	0	0	0
Cuyo	0	0	0	0	0	0
Corrientes	1	1	0	0	-1	-1
Chaco	25	0	8	0	-17	0
Formosa	0	0	0	0	0	0
Misiones	0	0	0	0	0	0
NEA	26	1	8	0	-18	-1
Catamarca	0	0	0	0	0	0
Jujuy	1	0	5	0	4	0
La Rioja	0	0	0	0	0	0
Salta	0	0	0	0	0	0
Santiago del Estero	0	0	0	0	0	0
Tucumán	4	0	7	0	3	0
NOA	5	0	12	0	7	0
Chubut	7	0	7	1	0	1
La Pampa	14	1	43	9	207,1%	8
Neuquén	0	0	0	0	0	0
Río Negro	0	0	5	2	5	2
Santa Cruz	0	0	0	0	0	0
Tierra del Fuego	0	0	0	0	0	0
Sur	21	1	55	12	161,9%	11
Total PAIS	109	8	241	56	121,1%	600%

Fuente: Sistema Nacional de Vigilancia de la Salud - SNVS -C2/SIVILA

III.5.g. Hidatidosis

En los casos notificados de la tabla se incluye sospechosos, probables, confirmados y descartados.

Hidatidosis Casos Acumulados hasta la 14^a semana epidemiológica PAIS ARGENTINA por Provincia. Años 2017 - 2018

PROVINCIA	2017		2018		Variación porcentual / Dif. absoluta 2018-2017 NOTIF.	Variación porcentual / Dif. absoluta 2018-2017 CONF.
	Notif.	Confir.	Notif.	Confir.		
Buenos Aires	61	17	24	10	-60,6%	-7
CABA	9	7	30	30	21	23
Córdoba	3	2	5	3	2	1
Entre Ríos	16	11	8	4	-8	-7
Santa Fe	6	1	5	0	-1	-1
Centro	95	38	72	47	-24,2%	23,68%
Mendoza	14	1	3	0	-11	-1
San Juan	14	8	2	0	-12	-8
San Luis	6	5	5	0	-1	-5
Cuyo	34	14	10	0	-24	-14
Corrientes	3	2	2	2	-1	0
Chaco	10	8	0	0	-10	-8
Formosa	0	0	0	0	0	0
Misiones	0	0	0	0	0	0
NEA	13	10	2	2	-11	-8
Catamarca	3	3	0	0	-3	-3
Jujuy	4	1	2	1	-2	0
La Rioja	1	1	0	0	-1	-1
Salta	11	9	12	11	1	2
Santiago del Estero	12	11	14	9	2	-2
Tucumán	9	7	5	4	-4	-3
NOA	40	32	33	25	-17,5%	-21,8%
Chubut	9	9	14	13	5	4
La Pampa	5	1	2	0	-3	-1
Neuquén	19	19	8	8	-11	-11
Río Negro	6	6	7	7	1	1
Santa Cruz	0	0	1	0	1	0
Tierra del Fuego	0	0	0	0	0	0
Sur	39	35	32	28	-17,9%	-20%
Total PAIS ARGENTINA	221	129	149	102	-32,5%	-20,9%

Fuente: Sistema Nacional de Vigilancia de la Salud - SNVS -C2/SIVILA

III.5.h. Leptospiriosis

En los casos “notificados” de la tabla se incluye sospechosos, probables, confirmados y descartados.

Leptospiriosis
Casos Acumulados hasta la 14^a semana epidemiológica
PAIS ARGENTINA por Provincia. Años 2017 - 2018

PROVINCIA	2017		2018		Variación porcentual / Dif. absoluta 2018-2017 NOTIF.	Variación porcentual / Dif. absoluta 2018-2017 CONF.
	Notif.	Confir.	Notif.	Confir.		
Buenos Aires	157	15	118	6	-24,8%	-9
CABA	29	1	5	0	-24	-1
Córdoba	30	2	28	0	-6,66%	-2
Entre Ríos	109	16	78	2	-28,4%	-14
Santa Fe	463	22	179	10	-61,3%	-12
Centro	788	56	408	18	-48,2%	-67,8%
Mendoza	1	0	1	0	0	0
San Juan	0	0	0	0	0	0
San Luis	14	0	14	1	0	1
Cuyo	15	0	15	1	0	1
Corrientes	23	1	54	1	134,7%	0
Chaco	44	3	20	0	-54,5%	-3
Formosa	2	0	3	0	1	0
Misiones	12	0	8	0	-4	0
NEA	81	4	85	1	4,938%	-3
Catamarca	0	0	0	0	0	0
Jujuy	65	0	25	0	-61,5%	0
La Rioja	0	0	0	0	0	0
Salta	20	0	17	2	-3	2
Santiago del Estero	5	0	2	0	-3	0
Tucumán	3	0	20	1	17	1
NOA	93	0	64	3	-31,1%	3
Chubut	2	1	0	0	-2	-1
La Pampa	7	0	12	1	5	1
Neuquén	3	0	1	0	-2	0
Río Negro	9	1	5	0	-4	-1
Santa Cruz	0	0	1	0	1	0
Tierra del Fuego	0	0	0	0	0	0
Sur	21	2	19	1	-2	-1
Total PAIS	998	62	591	24	-40,7%	-61,2%

Fuente: Sistema Nacional de Vigilancia de la Salud - SNVS -C2/SIVILA

III.5.i. Carbunco Cutáneo

Carbunco cutáneo Casos Acumulados hasta la 14ª semana epidemiológica PAIS ARGENTINA por Provincia. Años 2017 - 2018

PROVINCIA	2017		2018		Variación porcentual / Dif. absoluta 2018-2017 NOTIF.	Variación porcentual / Dif. absoluta 2018-2017
	Notif.	Confir.	Notif.	Confir.		
Buenos Aires	0	0	1	0	1	0
CABA	0	0	0	0	0	0
Córdoba	0	0	0	0	0	0
Entre Ríos	0	0	0	0	0	0
Santa Fe	2	1	5	0	3	-1
Centro	2	1	6	0	4	-1
Mendoza	0	0	0	0	0	0
San Juan	0	0	0	0	0	0
San Luis	0	0	0	0	0	0
Cuyo	0	0	0	0	0	0
Corrientes	0	0	0	0	0	0
Chaco	0	0	0	0	0	0
Formosa	0	0	0	0	0	0
Misiones	0	0	0	0	0	0
NEA	0	0	0	0	0	0
Catamarca	0	0	0	0	0	0
Jujuy	0	0	0	0	0	0
La Rioja	0	0	0	0	0	0
Salta	0	0	0	0	0	0
Santiago del Estero	0	0	0	0	0	0
Tucumán	0	0	0	0	0	0
NOA	0	0	0	0	0	0
Chubut	0	0	0	0	0	0
La Pampa	0	0	0	0	0	0
Neuquén	0	0	0	0	0	0
Río Negro	0	0	0	0	0	0
Santa Cruz	0	0	0	0	0	0
Tierra del Fuego	0	0	0	0	0	0
Sur	0	0	0	0	0	0
Total PAIS	2	1	6	0	4	-1

Fuente: Sistema Nacional de Vigilancia de la Salud - SNVS -C2/SIVILA

III.6. Intoxicaciones

III.6.a. Monóxido de carbono

En los casos notificados de la tabla se incluye sospechosos, probables, confirmados y descartados.

Intoxicación por Monóxido
Casos Acumulados hasta la 14ª semana epidemiológica
PAIS ARGENTINA por Provincia. Años 2017 - 2018

PROVINCIA	2017		2018		Variación porcentual / Dif. absoluta 2018-2017	Variación porcentual / Dif. absoluta 2018-2017 CONF.
	Notif.	Confir.	Notif.	Confir.		
Buenos Aires	51	38	29	19	-43,1%	-50%
CABA	27	7	23	4	-4	-3
Córdoba	19	11	12	7	-7	-4
Entre Ríos	5	5	12	12	7	7
Santa Fe	2	2	3	3	1	1
Centro	104	63	79	45	-24,0%	-28,5%
Mendoza	14	0	12	0	-2	0
San Juan	0	0	2	2	2	2
San Luis	0	0	1	1	1	1
Cuyo	14	0	15	3	1	3
Corrientes	1	0	0	0	-1	0
Chaco	0	0	0	0	0	0
Formosa	0	0	1	0	1	0
Misiones	2	0	5	0	3	0
NEA	3	0	6	0	3	0
Catamarca	2	0	3	0	1	0
Jujuy	0	0	0	0	0	0
La Rioja	0	0	0	0	0	0
Salta	9	0	10	0	1	0
Santiago del Estero	1	0	3	0	2	0
Tucumán	3	3	3	3	0	0
NOA	15	3	19	3	4	0
Chubut	8	5	0	0	-8	-5
La Pampa	0	0	0	0	0	0
Neuquén	10	2	19	0	9	-2
Río Negro	17	10	24	9	7	-1
Santa Cruz	3	0	13	3	10	3
Tierra del Fuego	8	2	10	0	2	-2
Sur	46	19	66	12	43,47%	-7
Total PAIS	182	85	185	63	1,648%	-25,8%

Fuente: Sistema Nacional de Vigilancia de la Salud - SNVS -C2/SIVILA

III.6.b. Plaguicidas

En los casos notificados de la tabla se incluye sospechosos, probables, confirmados y descartados.

Intoxicación por Plaguicidas Casos Acumulados hasta la 14^a semana epidemiológica PAIS ARGENTINA por Provincia. Años 2017 - 2018

PROVINCIA	2017		2018		Variación porcentual / Dif. absoluta 2018-2017	Variación porcentual / Dif. absoluta 2018-2017
	Notif.	Confir.	Notif.	Confir.		
Buenos Aires	38	32	49	35	28,94%	9,375%
CABA	0	0	3	1	3	1
Córdoba	27	20	12	6	-15	-14
Entre Ríos	15	10	28	27	13	17
Santa Fe	9	5	6	4	-3	-1
Centro	89	67	98	73	10,11%	8,955%
Mendoza	40	0	20	0	-50%	0
San Juan	2	1	0	0	-2	-1
San Luis	9	0	3	0	-6	0
Cuyo	51	1	23	0	-54,9%	-1
Corrientes	4	0	1	0	-3	0
Chaco	21	0	19	0	-2	0
Formosa	0	0	2	0	2	0
Misiones	11	0	26	0	15	0
NEA	36	0	48	0	33,33%	0
Catamarca	3	0	13	1	10	1
Jujuy	4	3	0	0	-4	-3
La Rioja	0	0	2	0	2	0
Salta	19	0	4	0	-15	0
Santiago del Estero	5	0	6	0	1	0
Tucumán	54	54	44	40	-18,5%	-25,9%
NOA	85	57	69	41	-18,8%	-28,0%
Chubut	13	0	44	1	238,4%	1
La Pampa	0	0	4	0	4	0
Neuquén	2	0	3	0	1	0
Río Negro	1	0	1	1	0	1
Santa Cruz	10	0	0	0	-10	0
Tierra del Fuego	0	0	0	0	0	0
Sur	26	0	52	2	100%	2
Total PAIS	287	125	290	116	1,045%	-7,2%

Fuente: Sistema Nacional de Vigilancia de la Salud - SNVS -C2/SIVILA

III.7. Infecciones de transmisión sexual

III.7.a. Secreción Genital en Mujeres (notificación clínica, C2)

Secrecion Genital En Mujeres
Casos y Tasas Acumulados por 100000 habitantes. Hasta la 14° semana epidemiológica
PAIS ARGENTINA por Provincia. Años 2016 - 2018

PROVINCIA	2016		2017		2018	
	Casos	Tasas	Casos	Tasas	Casos	Tasas
BUENOS AIRES	352	4,10	436	5,02	727	8,29
Total CABA	97		100		77	
No residentes	35		29		34	
Residentes	62	3,81	71	4,36	43	2,64
Córdoba	463	25,09	523	28,05	378	20,07
Entre Ríos	695	102,26	818	119,22	630	90,97
Santa Fe	156	8,87	77	4,34	43	2,41
Centro	1763	12,16	1954	13,36	1855	12,57
Mendoza	334	34,42	1891	192,82	1336	134,81
San Juan	442	117,03	386	101,11	360	93,30
San Luis	75	30,81	142	57,58	146	58,44
Cuyo	851	53,48	2419	150,33	1842	113,24
Corrientes	211	38,52	256	46,30	265	47,50
Chaco	1445	247,04	1916	324,00	1571	262,83
Formosa	86	29,31	236	79,69	274	91,70
Misiones	23	3,82	25	4,10	175	28,35
NEA	1765	87,00	2433	118,66	2285	110,29
Catamarca	3	1,50	2	0,99	2	0,98
Jujuy	3	0,80	4	1,06	32	8,39
La Rioja	10	5,34	313	164,89	134	69,64
Salta	2195	321,37	2341	338,14	1967	280,39
Santiago del Estero	581	123,37	414	86,96	387	80,42
Tucumán	275	33,64	216	26,10	265	31,63
NOA	3067	112,27	3290	118,98	2787	99,59
Chubut	55	19,07	45	15,33	15	5,02
La Pampa	136	78,00	63	35,81	52	29,29
Neuquén	58	18,35	47	14,66	47	14,45
Río Negro	219	61,60	234	64,92	316	86,51
Santa Cruz	57	35,59	64	38,89	108	63,90
Tierra del Fuego	185	241,33	143	181,62	215	266,01
Sur	710	51,78	596	42,76	753	53,16
Total PAIS ARGENTINA	8156	36,70	10692	47,63	9522	42,00

Fuente: Sistema Nacional de Vigilancia de la Salud - SNVS - Módulo C2

III.7.b. Infecciones de transmisión sexual en Mujeres estudiadas por laboratorio (SIVILA)

Infecciones de transmisión sexual en Mujeres estudios por laboratorio Acumulados hasta la 14ª semana epidemiológica PAIS ARGENTINA por Provincia. Años 2017 - 2018

PROVINCIA	Trichomonas vaginalis		Otros*		Neisseria gonorrhoeae		Ureaplasma spp		Total Estudiados	
	2017	2018	2017	2018	2017	2018	2017	2018	2017	2018
Buenos Aires	18	15	24	3	0	0	3	4	270	221
CABA	0	0	11	22	13	0	3	0	61	39
Córdoba	16	10	1	1	0	0	0	0	284	203
Entre Ríos	9	19	0	0	3	0	0	0	154	192
Santa Fe	0	1	4	5	0	0	0	0	113	91
Centro	43	45	40	31	16	0	6	4	882	746
Mendoza	5	2	0	0	2	0	0	0	75	27
San Juan	0	5	0	0	0	0	0	0	0	24
San Luis	14	19	9	6	1	0	7	0	235	159
Cuyo	19	26	9	6	3	0	7	0	310	210
Corrientes	1	2	0	0	0	0	0	0	50	23
Chaco	384	201	21	18	66	14	34	20	4831	2729
Formosa	0	0	0	0	0	0	0	0	0	0
Misiones	11	0	0	0	0	0	0	0	11	0
NEA	396	203	21	18	66	14	34	20	4892	2752
Catamarca	6	0	0	0	0	0	0	0	13	1
Jujuy	38	20	0	0	0	0	0	0	265	139
La Rioja	0	2	0	0	0	0	0	0	0	2
Salta	137	101	12	0	0	5	0	0	832	549
Santiago del Estero	0	0	0	0	0	0	0	0	0	0
Tucumán	63	45	34	34	2	1	54	35	879	940
NOA	244	168	46	34	2	6	54	35	1989	1631
Chubut	17	5	38	10	3	5	22	7	343	90
La Pampa	24	12	2	0	0	0	6	1	81	50
Neuquén	23	24	2	0	0	0	0	0	88	120
Río Negro	102	74	0	0	5	2	0	0	524	477
Santa Cruz	27	11	7	0	0	0	7	0	403	34
Tierra del Fuego	0	0	0	0	0	0	0	0	0	0
Sur	193	126	49	10	8	7	35	8	1439	771
Total PAIS ARGENTINA	895	568	165	99	95	27	136	67	9512	6110

Fuente: Sistema Nacional de Vigilancia de la Salud - SNVS -SIVILA

*Otros incluye *Chlamydia trachomatis*, *Mycoplasma genitalium* y *Mycoplasma hominis*

III.7.c. Secreción Genital Purulenta en Varones (notificación clínica, C2)

Secrecion Genital Purulenta en Varones
Casos y Tasas Acumulados por 100000 habitantes. Hasta la 14ª semana epidemiológica
PAIS ARGENTINA por Provincia. Años 2016 - 2018

PROVINCIA	2016		2017		2018	
	Casos	Tasas	Casos	Tasas	Casos	Tasas
BUENOS AIRES	66	0,80	48	0,58	58	0,69
Total CABA	45		49		50	
No residentes	21		22		12	
Residentes	24	1,68	27	1,88	38	2,64
Córdoba	63	3,58	97	5,45	57	3,17
Entre Ríos	33	5,04	39	5,90	48	7,19
Santa Fe	31	1,86	12	0,71	5	0,29
Centro	238	1,73	245	1,76	218	1,55
Mendoza	74	7,90	102	10,76	61	6,37
San Juan	21	5,68	10	2,67	12	3,17
San Luis	0	0,00	0	0,00	0	0,00
Cuyo	95	6,15	112	7,16	73	4,61
Corrientes	13	2,44	22	4,09	16	2,95
Chaco	52	9,11	48	8,32	35	6,01
Formosa	6	2,06	7	2,38	12	4,05
Misiones	3	0,50	0	0,00	5	0,81
NEA	74	3,71	77	3,82	68	3,34
Catamarca	1	0,50	0	0,00	1	0,49
Jujuy	19	5,23	1	0,27	2	0,54
La Rioja	2	1,08	2	1,06	240	125,79
Salta	124	18,54	37	5,46	99	14,41
Santiago del Estero	13	2,78	4	0,85	6	1,26
Tucumán	11	1,38	6	0,74	10	1,22
NOA	170	6,34	50	1,84	358	13,03
Chubut	7	2,42	9	3,06	15	5,00
La Pampa	4	2,33	9	5,19	3	1,72
Neuquén	14	4,47	9	2,84	17	5,29
Río Negro	6	1,70	19	5,30	18	4,96
Santa Cruz	6	3,54	6	3,45	2	1,12
Tierra del Fuego	1	1,25	4	4,88	4	4,76
Sur	38	2,76	56	4,00	59	4,15
Total PAIS ARGENTINA	615	2,88	540	2,50	776	3,56

Fuente: Sistema Nacional de Vigilancia de la Salud - SNVS - Módulo C2

III.7.d. Infecciones de transmisión sexual en Varones estudiada por laboratorio (SIVILA).

Infecciones de transmisión sexual en Varones estudios por laboratorio Acumulados hasta la 14ª semana epidemiológica PAIS ARGENTINA por Provincia. Años 2017 - 2018

PROVINCIA	Trichomonas vaginalis		Otros*		Neisseria gonorrhoeae		Ureaplasma spp		Total Estudiados	
	2017	2018	2017	2018	2017	2018	2017	2018	2017	2018
Buenos Aires	0	0	4	2	12	1	1	1	36	20
CABA	0	0	1	3	8	0	0	0	16	21
Córdoba	0	1	0	0	3	2	0	0	5	4
Entre Ríos	0	0	0	0	2	0	0	0	10	1
Santa Fe	0	0	4	2	0	0	0	0	39	10
Centro	0	1	9	7	25	3	1	1	106	56
Mendoza	0	0	0	0	0	0	0	0	0	0
San Juan	0	0	0	0	0	0	0	0	0	0
San Luis	1	1	0	0	24	14	0	0	36	22
Cuyo	1	1	0	0	24	14	0	0	36	22
Corrientes	0	0	0	0	4	2	0	0	7	3
Chaco	1	0	2	0	46	18	2	0	102	35
Formosa	0	0	0	0	0	0	0	0	0	0
Misiones	0	0	0	0	0	0	0	0	0	0
NEA	1	0	2	0	50	20	2	0	109	38
Catamarca	0	0	0	0	0	0	0	0	0	0
Jujuy	1	0	0	0	1	0	0	0	4	1
La Rioja	0	0	0	0	0	0	0	0	0	2
Salta	2	1	9	0	7	18	0	10	63	272
Santiago del Estero	0	0	0	0	0	0	0	0	0	0
Tucumán	0	0	0	1	5	3	0	0	35	23
NOA	3	1	9	1	13	21	0	10	102	298
Chubut	3	0	0	0	9	0	0	0	9	4
La Pampa	1	2	5	0	6	3	2	0	31	9
Neuquén	1	0	1	0	8	6	0	0	28	14
Río Negro	2	2	0	0	7	8	0	0	48	48
Santa Cruz	1	1	0	0	1	0	0	0	8	3
Tierra del Fuego	0	0	0	0	0	0	0	0	0	0
Sur	8	5	6	0	31	17	2	0	124	78
Total PAIS ARGENTINA	13	8	26	8	143	75	5	11	477	492

Fuente: Sistema Nacional de Vigilancia de la Salud - SNVS -SIVILA

*Otros incluye *Chlamydia trachomatis*, *Mycoplasma genitalium* y *Mycoplasma hominis*

III.7.e. Secreción Genital Sin Especificar en Varones (notificación clínica, C2)

Secrecion Genital Sin Especificar en Varones
 Casos y Tasas Acumulados por 100000 habitantes. Hasta la 14ª semana epidemiológica
 PAIS ARGENTINA por Provincia. Años 2016-2017

PROVINCIA	2016		2017		2018	
	Casos	Tasas	Casos	Tasas	Casos	Tasas
BUENOS AIRES	64	0,78	47	0,56	73	0,87
Total CABA	81		85		89	
No residentes	34		26		28	
Residentes	47	3,29	59	4,11	61	4,24
Córdoba	23	1,31	46	2,58	85	4,72
Entre Ríos	72	11,00	74	11,19	24	3,59
Santa Fe	39	2,34	75	4,46	34	2,01
Centro	279	2,03	327	2,35	305	2,17
Mendoza	75	8,01	95	10,03	51	5,32
San Juan	16	4,33	13	3,47	3	0,79
San Luis	0	0,00	0	0,00	0	0,00
Cuyo	91	5,89	108	6,90	54	3,41
Corrientes	57	10,70	53	9,85	52	9,57
Chaco	82	14,37	286	49,58	146	25,05
Formosa	24	8,24	25	8,51	4	1,35
Misiones	3	0,50	4	0,66	29	4,71
NEA	166	8,31	368	18,24	231	11,33
Catamarca	4	2,00	3	1,48	9	4,41
Jujuy	34	9,35	4	1,09	3	0,81
La Rioja	6	3,23	5	2,66	5	2,62
Salta	3	0,45	5	0,74	14	2,04
Santiago del Estero	26	5,57	5	1,06	9	1,89
Tucumán	22	2,76	3	0,37	2	0,24
NOA	95	3,54	25	0,92	42	1,53
Chubut	3	1,04	16	5,43	13	4,34
La Pampa	23	13,39	15	8,65	18	10,29
Neuquén	33	10,55	89	28,05	46	14,30
Río Negro	12	3,40	17	4,75	12	3,30
Santa Cruz	15	8,86	7	4,02	1	0,56
Tierra del Fuego	59	73,89	67	81,72	50	59,44
Sur	145	10,54	211	15,08	140	9,85
Total PAIS ARGENTINA	776	3,63	1039	4,81	772	3,54

Fuente: Sistema Nacional de Vigilancia de la Salud - SNVS - Módulo C2

III.7.g. Sífilis temprana y sin especificar en mujeres

Se muestran los casos notificados por clínica (C2) y por laboratorio las pruebas no treponémicas positivas (PNT+) y pruebas treponémicas positivas (PT+).

Sífilis Temprana y sin especificar en Mujeres
Casos Acumulados hasta la 14ª semana epidemiológica
PAIS ARGENTINA por Provincia. Años 2017 - 2018

PROVINCIA	2017			2018			Variación porcentual / Dif. absoluta 2018-2017 NOTIF.C2	Variación porcentual / Dif. absoluta 2018-2017 PNT+	Variación porcentual / Dif. absoluta 2018-2017 PT+
	C2	SIVILA		C2	SIVILA				
	Notif.	PNT+	PT+	Notif.	PNT+	PT+			
Buenos Aires	587	494	209	1699	386	141	189,4%	-21,8%	-32,5
CABA	353	109	32	430	137	72	21,81		
Córdoba	187	241	129	106	578	418	-43,3%	139,8%	224,0%
Entre Ríos	50	40	5	100	32	5	100%	-20%	0
Santa Fe	57	185	158	47	187	164	-17,5%	1,081%	3,797
Centro	1234	1069	533	2382	1320	800	93,03%	23,47%	50,09
Mendoza	43	76	74	104	47	19	141,8%	-38,1%	-74,3
San Juan	45	178	153	31	104	106	-31,1%	-41,5%	-30,7
San Luis	25	156	100	26	152	114	4%	-2,56%	14
Cuyo	113	410	327	161	303	239	42,47%	-26,0%	-26,9
Corrientes	49	0	0	70	1	1	42,85%	1	1
Chaco	38	272	68	37	59	37	-2,63%	-78,3%	-45,5
Formosa	3	124	42	11	24	3	8	-80,6%	-39
Misiones	12	139	68	81	140	63	575%	0,719%	-7,35
NEA	102	535	178	199	224	104	95,09%	-58,1%	-41,5
Catamarca	19	2	0	2	3	0	-17	1	0
Jujuy	31	130	50	12	117	37	-19	-10%	-26
La Rioja	7	0	0	7	0	0	0	0	0
Salta	26	242	108	92	124	59	253,8%	-48,7%	-45,3
Santiago del Estero	26	66	68	23	0	6	-3	-100%	-91,1
Tucumán	17	219	139	22	208	151	5	-5,02%	8,633
NOA	126	659	365	158	452	253	25,39%	-31,4%	-30,6
Chubut	18	25	14	4	8	7	-14	-17	-7
La Pampa	22	72	16	55	99	39	150%	37,5%	143,7
Neuquén	14	32	14	30	34	15	16	6,25%	1
Río Negro	16	30	18	28	42	28	12	40%	10%
Santa Cruz	9	17	4	9	8	7	0	-9	3
Tierra del Fuego	2	0	0	6	0	0	4	0	0
Sur	81	176	66	132	191	96	62,96%	8,522%	45,45
Total PAIS ARGENTINA	1656	2849	1469	3032	2490	1492	83,09%	-12,6%	1,565

Fuente: Sistema Nacional de Vigilancia de la Salud - SNVS -C2-SIVILA

III.7.h. Sífilis temprana y sin especificar en varones

Se muestran los casos notificados por clínica (C2) y por laboratorio las pruebas no treponémicas positivas (PNT+) y pruebas treponémicas positivas (PT+).

Sífilis Temprana y sin especificar en Varones
Casos Acumulados hasta la 14ª semana epidemiológica
PAIS ARGENTINA por Provincia. Años 2017 - 2018

PROVINCIA	2017			2018			Variación porcentual / Dif. absoluta 2018-2017 NOTIF. C2	Variación porcentual / Dif. absoluta 2018-2017 PNT+	Variación porcentual / Dif. absoluta 2018-2017 PT+
	C2	SIVILA		C2	SIVILA				
	Notif.	PNT+	PT+	Notif.	PNT+	PT+			
Buenos Aires	431	297	150	1454	156	80	237,3%	-47,4%	-46,6
CABA	612	92	34	575	82	56	-6,04	-10,8	64,70
Córdoba	224	212	132	134	605	401	-40,1%	185,3%	203,7%
Entre Ríos	23	33	5	110	20	8	378,2%	-39,3%	3
Santa Fe	46	159	150	18	139	129	-60,8%	-12,5%	-14
Centro	1336	793	471	2291	1002	674	71,48%	26,35%	43,09
Mendoza	32	100	71	54	39	24	68,75%	-61%	-66,1
San Juan	18	22	15	8	17	17	-10	-5	2
San Luis	27	88	54	33	81	49	22,22%	-7,95%	-9,25
Cuyo	77	210	140	95	137	90	23,37%	-34,7%	-35,7
Corrientes	20	0	0	48	1	1	140%	1	1
Chaco	23	139	52	38	54	36	65,21%	-61,1%	-30,7
Formosa	3	79	39	9	10	3	6	-87,3%	-36
Misiones	16	103	54	97	113	58	506,2%	9,708%	7,407
NEA	62	321	145	192	178	98	209,6%	-44,5%	-32,4
Catamarca	59	0	0	4	1	0	-93,2%	1	0
Jujuy	51	91	48	19	93	37	-62,7%	2,197%	-22,9
La Rioja	0	0	0	7	0	0	7	0	0
Salta	26	150	40	62	90	24	138,4%	-40%	-40
Santiago del Estero	3	51	54	15	0	6	12	-100%	-88,8
Tucumán	20	211	163	11	81	53	-9	-61,6%	-67,4
NOA	159	503	305	118	265	120	-25,7%	-47,3%	-60,6
Chubut	15	16	14	11	2	1	-4	-14	-13
La Pampa	6	43	32	12	48	22	6	11,62%	-31,2
Neuquén	20	37	24	27	41	34	7	10,81%	41,66
Río Negro	20	41	25	20	25	18	0	-39,0%	-7
Santa Cruz	7	12	3	12	5	4	5	-7	1
Tierra del Fuego	4	0	0	7	0	0	3	0	0
Sur	72	149	98	89	121	79	23,61%	-18,7%	-19,3
Total PAIS ARGENTINA	1706	1976	1159	2785	1703	1061	63,24%	-13,8%	-8,45

Fuente: Sistema Nacional de Vigilancia de la Salud - SNVS -C2-SIVILA

III.8. Eventos de transmisión vertical

III.8.a. Sífilis Congénita

(En los casos notificados de la tabla se incluye sospechosos, probables, confirmados y descartados. En los casos confirmados se consideran los notificados como Confirmados en el módulo C2 y los confirmados por criterios laboratoriales en SIVILA)

Sífilis congénita
Casos Acumulados hasta la 14^a semana epidemiológica
PAIS ARGENTINA por Provincia. Años 2017 - 2018

PROVINCIA	2017		2018		Variación porcentual / Dif. absoluta 2018-2017	Variación porcentual / Dif. absoluta 2018-2017
	Notif.	Confir.	Notif.	Confir.		
Buenos Aires	272	138	224	124	-17,6%	-10,1%
CABA	116	22	88	17	-24,1	-5
Córdoba	62	51	113	84	82,25%	64,70%
Entre Ríos	6	2	7	3	1	1
Santa Fe	30	1	38	9	26,66%	8
Centro	486	214	470	237	-3,29%	10,74%
La Rioja	9	0	9	1	0	1
Mendoza	28	0	24	1	-14,2%	1
San Juan	37	4	29	2	-21,6%	-2
San Luis	4	1	6	1	2	0
Cuyo	78	5	68	5	-12,8%	0
Corrientes	12	11	24	22	12	11
Chaco	52	8	34	13	-34,6%	5
Formosa	4	0	3	0	-1	0
Misiones	119	17	99	9	-16,8%	-8
NEA	187	36	160	44	-14,4%	22,22%
Catamarca	2	0	7	0	5	0
Jujuy	14	3	28	10	14	7
Salta	13	12	23	21	10	9
Santiago del Estero	10	8	13	3	3	-5
Tucumán	26	14	23	7	-3	-7
NOA	65	37	94	41	44,61%	10,81%
Chubut	3	2	0	0	-3	-2
La Pampa	8	5	5	0	-3	-5
Neuquén	0	0	3	1	3	1
Río Negro	14	9	4	1	-10	-8
Santa Cruz	1	0	1	0	0	0
Tierra del Fuego	1	0	1	0	0	0
Sur	27	16	14	2	-13	-14
Total PAIS	843	308	806	329	-4,38%	6,818%

Fuente: Sistema Nacional de Vigilancia de la Salud - SNVS - C2/SIVILA

III.8.b. Chagas Agudo Congénito

En los casos notificados de la tabla se incluye sospechosos, probables, confirmados y descartados.

Chagas agudo congénito Casos Acumulados hasta la 14^a semana epidemiológica PAIS ARGENTINA por Provincia. Años 2017 - 2018

PROVINCIA	2017		2018		Variación porcentual / Dif. absoluta 2018-2017 NOTIF.	Variación porcentual / Dif. absoluta 2018-2017
	Notif.	Confir.	Notif.	Confir.		
Buenos Aires	116	4	80	4	-31,0%	0
CABA	50	2	48	3	-4	1
Córdoba	8	0	1	0	-7	0
Entre Ríos	2	1	0	0	-2	-1
Santa Fe	81	1	60	0	-25,9%	-1
Centro	257	8	189	7	-26,4%	-1
Mendoza	86	1	32	1	-62,7%	0
San Juan	30	0	32	0	6,666%	0
San Luis	12	0	6	0	-6	0
Cuyo	128	1	70	1	-45,3%	0
Corrientes	1	1	2	0	1	-1
Chaco	96	14	12	3	-87,5%	-11
Formosa	11	3	0	0	-11	-3
Misiones	15	0	16	1	1	1
NEA	123	18	30	4	-75,6%	-14
Catamarca	3	0	3	0	0	0
Jujuy	2	0	1	0	-1	0
La Rioja	13	0	13	0	0	0
Salta	93	5	3	0	-96,7%	-5
Santiago del Estero	55	0	46	1	-16,3%	1
Tucumán	30	1	29	1	-3,33%	0
NOA	196	6	95	2	-51,5%	-4
Chubut	7	0	3	1	-4	1
La Pampa	0	0	0	0	0	0
Neuquén	10	1	1	0	-9	-1
Río Negro	8	1	5	1	-3	0
Santa Cruz	9	0	3	0	-6	0
Tierra del Fuego	7	0	4	0	-3	0
Sur	41	2	16	2	-60,9%	0
Total PAIS ARGENTINA	745	35	400	16	-46,3%	-54,2%

Fuente: Sistema Nacional de Vigilancia de la Salud - SNVS -C2/SIVILA

* **Definición de caso:** Todo niño menor de 18 meses hijo de madre con diagnóstico de Chagas crónico

III.8.c. Tamizaje en mujeres embarazadas para Sífilis y Chagas

En los casos notificados de la tabla se incluye el total controles de embarazo realizados positivos en mujeres

Sífilis en Embarazadas. Controles de embarazo totales, positivos y proporción de positividad (PNT –pruebas no treponémicas y PT – pruebas treponémicas) según jurisdicciones. Casos acumulados SE1 a SE52. Argentina. Años 2014-2017.

Embarazadas estudiadas para Sífilis (Primer control y controles no especificados) - Casos, porcentajes de positividad y tasa de notificación.
PAIS ARGENTINA por Provincia. SE 1 a 52 de 2014 a 2017

PROVINCIA	2014				2015				2016				2017			
	Estudiados PNT	PNT+	PT+	Porcentaje de positividad PNT	Estudiados PNT	PNT+	PT+	Porcentaje de positividad PNT	Estudiados PNT	PNT+	PT+	Porcentaje de positividad PNT	Estudiados PNT	PNT+	PT+	Porcentaje de positividad PNT
Buenos Aires	69796	1710	1016	2,45%	76188	2390	1504	3,14%	93207	3885	1882	4,17%	83832	4031	1703	4,81%
CABA	11275	237	171	2,10%	12454	318	220	2,55%	4449	95	63	2,14%	29313	1418	790	4,84%
Córdoba	19919	988	1086	4,96%	19305	646	782	3,35%	16922	536	621	3,17%	21013	1034	876	4,92%
Entre Ríos	6957	108	39	1,55%	6342	88	42	1,39%	7799	100	20	1,28%	6663	108	68	1,62%
Santa Fe	37661	499	405	1,32%	45282	840	518	1,86%	37493	763	474	2,04%	34008	736	528	2,16%
Centro	145608	3542	2717	2,43%	159571	4282	3066	2,68%	159870	5379	3060	3,36%	174829	7327	3965	4,19%
Mendoza	20319	159	101	0,78%	18219	183	66	1,00%	25150	281	174	1,12%	12893	148	79	1,15%
San Juan	4194	33	15	0,79%	4172	78	36	1,87%	4894	94	36	1,92%	4549	95	50	2,09%
San Luis	9397	107	79	1,14%	8389	103	76	1,23%	7690	120	66	1,56%	8887	180	98	2,03%
Cuyo	33910	299	195	0,88%	30780	364	178	1,18%	37734	495	276	1,31%	26329	423	227	1,61%
Corrientes	2522	37	0	1,47%	1648	48	0	2,91%	5233	190	2	3,63%	8156	261	13	3,20%
Chaco	22506	728	555	3,23%	16143	479	329	2,97%	10044	345	207	3,43%	10410	423	283	4,06%
Formosa	17980	621	126	3,45%	17591	450	56	2,56%	17085	415	119	2,43%	14349	350	67	2,44%
Misiones	17574	639	536	3,64%	17059	633	399	3,71%	14583	590	258	4,05%	15901	729	403	4,58%
NEA	60582	2025	1217	3,34%	52441	1610	784	3,07%	46945	1540	586	3,28%	48816	1763	766	3,61%
Catamarca	1019	5	0	0,49%	6435	119	89	1,85%	1944	29	23	1,49%	883	3	0	0,34%
Jujuy	15196	289	98	1,90%	12865	246	85	1,91%	11489	172	90	1,50%	10690	213	84	1,99%
La Rioja	147	6	61	4,08%	239	7	4	2,93%	39	0	0	0,00%	4341	66	68	1,52%
Salta	23314	483	240	2,07%	36634	878	380	2,40%	37390	991	474	2,65%	33318	778	458	2,34%
Sgo. del Estero	43	0	0	0,00%	2216	67	61	3,02%	9671	190	58	1,96%	7464	152	139	2,04%
Tucumán	38115	836	552	2,19%	27494	527	379	1,92%	24064	602	475	2,50%	25001	448	337	1,79%
NOA	77834	1619	951	2,08%	85883	1844	998	2,15%	84597	1984	1120	2,35%	81697	1660	1086	2,03%
Chubut	2502	23	16	0,92%	2424	12	6	0,50%	2981	31	16	1,04%	4805	23	19	0,48%
La Pampa	3342	27	4	0,81%	2640	34	5	1,29%	2898	73	19	2,52%	4138	159	56	3,84%
Neuquén	14194	59	28	0,42%	13741	87	27	0,63%	10656	69	33	0,65%	7771	52	30	0,67%
Río Negro	14916	74	32	0,50%	12234	31	17	0,25%	12416	78	60	0,63%	12753	55	28	0,43%
Santa Cruz	3586	22	12	0,61%	2076	10	3	0,48%	2406	33	20	1,37%	2577	30	14	1,16%
T. del Fuego	0	0	0		878	4	3	0,46%	972	22	18	2,26%	884	18	18	2,04%
Sur	38540	205	92	0,53%	33993	178	61	0,52%	32329	306	166	0,95%	32928	337	165	1,02%
PAIS ARGENTINA	356474	7690	5172	2,16%	362668	8278	5087	2,28%	361475	9704	5208	2,68%	364599	11510	6209	3,16%

Fuente: SNVS-SIVILA

Chagas en Embarazadas. Controles de embarazo totales, positivos y proporción de positividad según jurisdicciones. Casos acumulados SE1 a SE52. Argentina . Años 2014-2017.

Embarazadas estudiadas para Chagas (Primer control) - Casos y porcentajes de positividad
PAI S ARGENTINA por Provincia. SE 1 a 52 de 2014 a 2017

PROVINCIA	2014			2015			2016			2017		
	Estudiados	Casos*	Porcentaje de positividad	Estudiados	Casos*	Porcentaje de positividad	Estudiados	Casos*	Porcentaje de positividad	Estudiados	Casos*	Porcentaje de positividad
Buenos Aires	31453	428	1,36%	40854	534	1,31%	44262	549	1,24%	38366	412	1,07%
CABA	4668	131	2,81%	4428	137	3,09%	1584	49	3,09%	11727	301	2,57%
Córdoba	18198	338	1,86%	20779	389	1,87%	20076	287	1,43%	32557	372	1,14%
Entre Ríos	5258	53	1,01%	6842	66	0,96%	7789	62	0,80%	6974	45	0,65%
Santa Fe	23571	355	1,51%	24460	290	1,19%	20089	250	1,24%	18666	287	1,54%
Centro	83148	1305	1,57%	97363	1416	1,45%	93800	1197	1,28%	108290	1417	1,31%
Mendoza	21156	695	3,29%	19176	530	2,76%	24827	720	2,90%	13400	358	2,67%
San Juan	3476	80	2,30%	10826	277	2,56%	11306	285	2,52%	11046	242	2,19%
San Luis	9220	186	2,02%	7909	157	1,99%	7455	110	1,48%	8633	115	1,33%
Cuyo	33852	961	2,84%	37911	964	2,54%	43588	1115	2,56%	33079	715	2,16%
Corrientes	2364	94	3,98%	5244	24	0,46%	8576	139	1,62%	10505	70	0,67%
Chaco	18396	1933	10,51%	14350	1452	10,12%	9871	1299	13,16%	9580	1134	11,84%
Formosa	15350	747	4,87%	13881	769	5,54%	12793	631	4,93%	10968	556	5,07%
Misiones	17506	134	0,77%	16741	118	0,70%	14394	106	0,74%	15730	159	1,01%
NEA	53616	2908	5,42%	50216	2363	4,71%	45634	2175	4,77%	46783	1919	4,10%
Catamarca	954	26	2,73%	5248	129	2,46%	1340	27	2,01%	692	17	2,46%
Jujuy	10906	292	2,68%	10393	200	1,92%	10194	224	2,20%	10218	210	2,06%
La Rioja	4483	122	2,72%	279	15	5,38%	3533	77	2,18%	4347	89	2,05%
Salta	24062	816	3,39%	27840	992	3,56%	29590	884	2,99%	30821	888	2,88%
Santiago del Estero	849	56	6,60%	3209	127	3,96%	9683	268	2,77%	12439	340	2,73%
Tucumán	33110	343	1,04%	27270	309	1,13%	25449	283	1,11%	24263	232	0,96%
NOA	74364	1655	2,23%	74239	1772	2,39%	79789	1763	2,21%	82780	1776	2,15%
Chubut	1896	23	1,21%	1500	26	1,73%	2048	24	1,17%	2742	36	1,31%
La Pampa	3354	46	1,37%	2890	32	1,11%	2442	17	0,70%	3010	34	1,13%
Neuquén	8706	70	0,80%	8177	70	0,86%	6369	33	0,52%	4666	12	0,26%
Río Negro	10845	51	0,47%	9328	41	0,44%	9165	46	0,50%	9019	33	0,37%
Santa Cruz	2145	54	2,52%	1474	22	1,49%	1537	18	1,17%	1572	33	2,10%
Tierra del Fuego	0	0	#DIV/0!	536	17	3,17%	633	17	2,69%	652	9	1,38%
Sur	26946	244	0,91%	23905	208	0,87%	22194	155	0,70%	21661	157	0,72%
Total PAI S ARGENTINA	271926	7073	2,60%	283634	6723	2,37%	285005	6405	2,25%	292593	5984	2,05%

Fuente: SNVS-SIVILA

III.9. Hepatitis virales

Total de Hepatitis
Casos Acumulados hasta la 14ª semana epidemiológica
PAIS ARGENTINA por Provincia. Años 2017 - 2018

PROVINCIA	2017						2018					
	Total notif	Confirmados					Total notif	Confirmados				
		A	B	C	D	E		A	B	C	D	E
Buenos Aires	78	6	18	22	0	2	144	11	28	42	0	0
CABA	47	1	9	10	0	0	85	12	10	18	0	0
Córdoba	121	2	34	61	0	0	86	14	19	36	0	0
Entre Ríos	3	0	1	0	0	0	8	0	1	0	0	0
Santa Fe	57	3	2	9	0	0	33	2	2	7	0	0
Centro	306	12	64	102	0	2	356	39	60	103	0	0
Mendoza	80	4	0	1	0	0	47	0	0	0	0	0
San Juan	21	0	0	2	0	0	7	0	1	1	0	0
San Luis	21	0	1	0	0	0	40	0	0	18	0	0
Cuyo	122	4	1	3	0	0	94	0	1	19	0	0
Corrientes	0	0	0	0	0	0	1	1	0	0	0	0
Chaco	1	0	0	0	0	0	3	0	0	0	0	0
Formosa	1	0	0	0	0	0	1	0	0	0	0	0
Misiones	45	0	7	0	0	0	49	3	3	1	0	0
NEA	47	0	7	0	0	0	54	4	3	1	0	0
Catamarca	2	0	2	0	0	0	1	1	1	0	0	0
Jujuy	8	1	1	0	0	0	5	0	0	0	0	0
La Rioja	0	0	0	0	0	0	1	0	0	0	0	0
Salta	37	4	2	1	0	0	24	2	7	8	0	0
Santiago del Estero	5	0	0	0	0	0	5	0	0	1	0	0
Tucumán	32	1	5	8	0	0	10	1	2	5	0	0
NOA	84	6	10	9	0	0	46	4	10	14	0	0
Chubut	5	0	1	1	0	0	26	0	1	10	0	0
La Pampa	1	0	0	0	0	0	6	0	1	2	0	0
Neuquén	11	0	0	0	0	0	9	1	1	0	0	0
Río Negro	81	1	3	6	0	0	47	0	0	1	0	0
Santa Cruz	0	0	0	0	0	0	4	0	1	2	0	0
Tierra del Fuego	7	0	1	4	0	0	2	0	1	0	0	0
Sur	105	1	5	11	0	0	94	1	5	15	0	0
Total PAIS ARGENTINA	664	23	87	125	0	2	644	48	79	152	0	0

Fuente: Sistema Nacional de Vigilancia de la Salud - SNVS -C2/SIVILA

III.10. Meningoencefalitis y otras infecciones invasivas¹⁶

III.10.a. Meningitis (todas las causas)

Meningitis Todas las causas
Casos y Tasas Acumulados por 100000 habitantes. Hasta la 14ª semana epidemiológica
PAIS ARGENTINA por Provincia. Años 2016 - 2018

PROVINCIA	2016		2017		2018		Diferencia tasas 2017/2018
	Casos	Tasas	Casos	Tasas	Casos	Tasas	
BUENOS AIRES	110	0,65	136	0,79	118	0,69	-13%
Total CABA	103		91		78		
No residentes	70		59		44		
Residentes	33	1,08	32	1,04	34	1,11	6%
Córdoba	116	3,22	83	2,25	30	0,81	-64%
Entre Ríos	35	2,62	48	3,53	32	2,35	-33%
Santa Fe	53	1,55	50	1,44	21	0,60	-58%
Centro	417	1,48	408	1,42	279	0,97	-32%
Mendoza	24	1,26	40	2,05	14	0,72	-65%
San Juan	25	3,34	10	1,31	17	2,22	70%
San Luis	15	3,11	20	4,04	4	0,81	-80%
Cuyo	64	2,04	70	2,18	35	1,09	-50%
Corrientes	13	1,20	10	0,91	19	1,73	90%
Chaco	19	1,64	76	6,44	34	2,88	-55%
Formosa	7	1,20	15	2,52	0	0,00	-100%
Misiones	6	0,50	16	1,30	6	0,49	-63%
NEA	45	1,12	117	2,85	59	1,44	-50%
Catamarca	5	1,25	5	1,23	2	0,49	-60%
Jujuy	10	1,36	0	0,00	12	1,59	
La Rioja	13	3,49	3	0,78	5	1,30	67%
Salta	22	1,63	49	3,53	117	8,43	139%
Santiago del Estero	15	1,60	12	1,25	18	1,88	50%
Tucumán	28	1,74	21	1,27	8	0,48	-62%
NOA	93	1,72	90	1,62	162	2,92	80%
Chubut	4	0,69	4	0,67	2	0,33	-50%
La Pampa	2	0,58	5	1,42	4	1,14	-20%
Neuquén	5	0,80	14	2,16	7	1,08	-50%
Río Negro	11	1,55	10	1,37	4	0,55	-60%
Santa Cruz	0	0,00	1	0,29	5	1,44	400%
Tierra del Fuego	5	3,19	2	1,21	0	0,00	
Sur	27	0,98	36	1,27	22	0,78	-39%
Total PAIS ARGENTINA	646	1,48	721	1,62	557	1,25	-23%

Fuente: Sistema Nacional de Vigilancia de la Salud - SNVS - Módulo C2

¹⁶ A partir de este número se incluyen los caso reportados al módulo C2. Estos datos no incluyen todavía los casos reportados al módulo SIVILA.

III.10.b. Meningitis Bacterianas

Meningitis Bacteriana Casos y Tasas Acumulados por 100000 habitantes. Hasta la 14ª semana epidemiológica PAIS ARGENTINA por Provincia. Años 2016 - 2018

PROVINCIA	2016		2017		2018		Diferencia tasas 2017/2018
	Casos	Tasas	Casos	Tasas	Casos	Tasas	
BUENOS AIRES	32	0,19	51	0,30	44	0,26	-14% ✓
Total CABA	27		26		29		
No residentes	21		19		12		
Residentes	6	0,20	7	0,23	17	0,55	143% ✗
Córdoba	18	0,50	16	0,43	6	0,16	-63% ✓
Entre Ríos	7	0,52	4	0,29	3	0,22	-25% ✓
Santa Fe	8	0,23	19	0,55	6	0,17	-68% ✓
Centro	92	0,33	116	0,40	88	0,31	-24% ✓
Mendoza	6	0,31	13	0,67	8	0,41	-38% ✓
San Juan	7	0,94	2	0,26	5	0,65	150% ✗
San Luis	2	0,41	2	0,40	3	0,61	50% ✗
Cuyo	15	0,48	17	0,53	16	0,50	-6% ⚠
Corrientes	8	0,74	6	0,54	5	0,45	-17% ✓
Chaco	8	0,69	8	0,68	10	0,85	25% ✗
Formosa	7	1,20	2	0,34	0	0,00	-100% ✓
Misiones	5	0,42	10	0,81	2	0,16	-80% ✓
NEA	28	0,70	26	0,63	17	0,41	-35% ✓
Catamarca	0	0,00	5	1,23	1	0,25	-80% ✓
Jujuy	4	0,54	0	0,00	3	0,40	
La Rioja	4	1,07	2	0,52	2	0,52	0% ⚠
Salta	8	0,59	9	0,65	15	1,08	67% ✗
Santiago del Estero	1	0,11	3	0,31	4	0,42	33% ✗
Tucumán	5	0,31	8	0,48	3	0,18	-63% ✓
NOA	22	0,41	27	0,49	28	0,50	4% ⚠
Chubut	2	0,35	1	0,17	1	0,17	0% ⚠
La Pampa	1	0,29	4	1,14	0	0,00	
Neuquén	1	0,16	2	0,31	1	0,15	-50% ✓
Río Negro	7	0,99	4	0,55	3	0,41	-25% ✓
Santa Cruz	0	0,00	0	0,00	0	0,00	
Tierra del Fuego	3	1,92	1	0,61	0	0,00	
Sur	14	0,51	12	0,42	5	0,18	-58% ✓
Total PAIS ARGENTINA	171	0,39	198	0,44	154	0,35	-22% ✓

Fuente: Sistema Nacional de Vigilancia de la Salud - SNVS - Módulo C2

III.10.c. Meningitis Virales









Meningitis Viral
Casos y Tasas Acumulados por 100000 habitantes. Hasta la 14ª semana epidemiológica
PAIS ARGENTINA por Provincia. Años 2016 - 2018

PROVINCIA	2016		2017		2018		Diferencia tasas 2017/2018
	Casos	Tasas	Casos	Tasas	Casos	Tasas	
BUENOS AIRES	41	0,24	60	0,35	50	0,29	-17% ✓
Total CABA	52		40		26		
No residentes	35		29		17		
Residentes	17	0,56	11	0,36	9	0,29	-18% ✓
Córdoba	85	2,36	47	1,28	23	0,62	-51% ✓
Entre Ríos	23	1,72	40	2,94	27	1,98	-33% ✓
Santa Fe	24	0,70	23	0,66	8	0,23	-65% ✓
Centro	225	0,80	210	0,73	134	0,47	-36% ✓
Mendoza	11	0,58	22	1,13	5	0,26	-77% ✓
San Juan	18	2,41	8	1,05	10	1,31	25% ✗
San Luis	7	1,45	14	2,82	0	0,00	-100% ✓
Cuyo	36	1,15	44	1,37	15	0,47	-66% ✓
Corrientes	3	0,28	4	0,36	14	1,27	250% ✗
Chaco	4	0,35	42	3,56	5	0,42	-88% ✓
Formosa	0	0,00	1	0,17	0	0,00	
Misiones	1	0,08	2	0,16	0	0,00	-100% ✓
NEA	8	0,20	49	1,19	19	0,46	-61% ✓
Catamarca	4	1,00	0	0,00	0	0,00	
Jujuy	3	0,41	0	0,00	4	0,53	
La Rioja	9	2,41	0	0,00	3	0,78	
Salta	9	0,67	28	2,02	59	4,25	111% ✗
Santiago del Estero	3	0,32	5	0,52	4	0,42	-20% ✓
Tucumán	23	1,43	12	0,73	3	0,18	-75% ✓
NOA	51	0,94	45	0,81	73	1,32	62% ✗
Chubut	1	0,17	0	0,00	1	0,17	
La Pampa	0	0,00	1	0,28	3	0,85	
Neuquén	2	0,32	12	1,86	6	0,93	-50% ✓
Río Negro	2	0,28	0	0,00	1	0,14	
Santa Cruz	0	0,00	1	0,29	5	1,44	400% ✗
Tierra del Fuego	1	0,64	1	0,61	0	0,00	
Sur	6	0,22	15	0,53	16	0,56	7% ⚠
Total PAIS ARGENTINA	326	0,75	363	0,82	257	0,58	-29% ✓

Fuente: Sistema Nacional de Vigilancia de la Salud - SNVS - Módulo C2

III.10.d. Meningitis Parasitarias, Micóticas y Tuberculosas

Meningitis Parasitarias, Micóticas y Tuberculosas Casos y Tasas Acumulados por 100000 habitantes. Hasta la 14ª semana epidemiológica PAIS ARGENTINA por Provincia. Años 2016 - 2018

PROVINCIA	2016		2017		2018		Diferencia tasas 2017/2018
	Casos	Tasas	Casos	Tasas	Casos	Tasas	
BUENOS AIRES	4	0,02	2	0,01	3	0,02	50% 
Total CABA	0		0		2		
No residentes	0		0		1		
Residentes	0	0,00	0	0,00	1	0,03	
Córdoba	1	0,03	1	0,03	1	0,03	0% 
Entre Ríos	0	0,00	2	0,15	1	0,07	
Santa Fe	1	0,03	0	0,00	0	0,00	
Centro	6	0,02	5	0,02	7	0,02	40% 
Mendoza	0	0,00	0	0,00	0	0,00	
San Juan	0	0,00	0	0,00	0	0,00	
San Luis	1	0,21	2	0,40	1	0,20	-50% 
Cuyo	1	0,03	2	0,06	1	0,03	-50% 
Corrientes	0	0,00	0	0,00	0	0,00	
Chaco	0	0,00	1	0,08	3	0,25	
Formosa	0	0,00	0	0,00	0	0,00	
Misiones	0	0,00	0	0,00	0	0,00	
NEA	0	0,00	1	0,02	3	0,07	
Catamarca	1	0,25	0	0,00	1	0,25	
Jujuy	0	0,00	0	0,00	0	0,00	
La Rioja	0	0,00	0	0,00	0	0,00	
Salta	5	0,37	4	0,29	9	0,65	125% 
Santiago del Estero	0	0,00	0	0,00	0	0,00	
Tucumán	0	0,00	0	0,00	0	0,00	
NOA	6	0,11	4	0,07	10	0,18	150% 
Chubut	0	0,00	0	0,00	0	0,00	
La Pampa	0	0,00	0	0,00	0	0,00	
Neuquén	0	0,00	0	0,00	0	0,00	
Río Negro	0	0,00	0	0,00	0	0,00	
Santa Cruz	0	0,00	0	0,00	0	0,00	
Tierra del Fuego	0	0,00	0	0,00	0	0,00	
Sur	0	0,00	0	0,00	0	0,00	
Total PAIS ARGENTINA	13	0,03	12	0,03	21	0,05	75% 

Fuente: Sistema Nacional de Vigilancia de la Salud - SNVS - Módulo C2

III.10.e. Meningitis Sin Especificar Etiología

Meningoencefalitis Sin Especificar Etiología Casos y Tasas Acumulados por 100000 habitantes. Hasta la 14ª semana epidemiológica PAIS ARGENTINA por Provincia. Años 2016 - 2018

PROVINCIA	2016		2017		2018		Diferencia tasas 2017/2018
	Casos	Tasas	Casos	Tasas	Casos	Tasas	
BUENOS AIRES	33	0,20	23	0,13	21	0,12	-9% 🟡
Total CABA	24		25		21		
No residentes	14		11		14		
Residentes	10	0,33	14	0,46	7	0,23	-50% ✅
Córdoba	12	0,33	19	0,52	0	0,00	-100% ✅
Entre Ríos	5	0,37	2	0,15	1	0,07	-50% ✅
Santa Fe	20	0,58	8	0,23	7	0,20	-13% ✅
Centro	94	0,33	77	0,27	50	0,17	-35% ✅
Mendoza	7	0,37	5	0,26	1	0,05	-80% ✅
San Juan	0	0,00	0	0,00	2	0,26	
San Luis	5	1,04	2	0,40	0	0,00	-100% ✅
Cuyo	12	0,38	7	0,22	3	0,09	-57% ✅
Corrientes	2	0,19	0	0,00	0	0,00	
Chaco	7	0,61	25	2,12	16	1,36	-36% ✅
Formosa	0	0,00	12	2,02	0	0,00	
Misiones	0	0,00	4	0,32	4	0,32	0% 🟡
NEA	9	0,22	41	1,00	20	0,49	-51% ✅
Catamarca	0	0,00	0	0,00	0	0,00	
Jujuy	3	0,41	0	0,00	5	0,66	
La Rioja	0	0,00	1	0,26	0	0,00	
Salta	0	0,00	8	0,58	34	2,45	325% ❌
Santiago del Estero	11	1,17	4	0,42	10	1,04	150% ❌
Tucumán	0	0,00	1	0,06	2	0,12	
NOA	14	0,26	14	0,25	51	0,92	264% ❌
Chubut	1	0,17	3	0,50	0	0,00	-100% ✅
La Pampa	1	0,29	0	0,00	1	0,28	
Neuquén	2	0,32	0	0,00	0	0,00	
Río Negro	2	0,28	6	0,82	0	0,00	-100% ✅
Santa Cruz	0	0,00	0	0,00	0	0,00	
Tierra del Fuego	1	0,64	0	0,00	0	0,00	
Sur	7	0,25	9	0,32	1	0,04	-89% ✅
Total PAIS ARGENTINA	136	0,31	148	0,33	125	0,28	-16% ✅

Fuente: Sistema Nacional de Vigilancia de la Salud - SNVS - Módulo C2

III.11. Otras enfermedades inmunoprevenibles

III.11.a. Parotiditis

Parotiditis
Casos y Tasas Acumulados por 100000 habitantes. Hasta la 14ª semana epidemiológica
PAIS ARGENTINA por Provincia. Años 2016 - 2018

PROVINCIA	2016		2017		2018		Diferencia tasas 2017/2018
	Casos	Tasas	Casos	Tasas	Casos	Tasas	
BUENOS AIRES	458	2,72	305	1,77	300	1,74	-2% 🟡
Total CABA	58		44		101		
No residentes	13		14		12		
Residentes	45	1,47	30	0,98	89	2,90	197% 🛑
Córdoba	1764	48,91	519	14,09	227	6,16	-56% ✅
Entre Ríos	105	7,87	57	4,19	70	5,15	23% 🛑
Santa Fe	349	10,19	198	5,69	99	2,84	-50% ✅
Centro	2734	9,67	1123	3,90	797	2,77	-29% ✅
Mendoza	163	8,55	192	9,85	268	13,75	40% 🛑
San Juan	26	3,48	34	4,45	13	1,70	-62% ✅
San Luis	20	4,14	28	5,65	30	6,05	7% 🟡
Cuyo	209	6,66	254	7,91	311	9,69	22% 🛑
Corrientes	4	0,37	2	0,18	3	0,27	50% 🛑
Chaco	7	0,61	6	0,51	2	0,17	-67% ✅
Formosa	9	1,54	1	0,17	2	0,34	
Misiones	7	0,58	6	0,49	5	0,41	-17% ✅
NEA	27	0,67	15	0,36	12	0,29	-20% ✅
Catamarca	11	2,75	12	2,94	9	2,21	-25% ✅
Jujuy	26	3,53	20	2,65	15	1,99	-25% ✅
La Rioja	3	0,80	0	0,00	19	4,96	
Salta	54	3,99	52	3,74	40	2,88	-23% ✅
Santiago del Estero	83	8,85	107	11,17	67	6,99	-37% ✅
Tucumán	65	4,03	193	11,67	58	3,51	-70% ✅
NOA	242	4,47	384	6,92	208	3,75	-46% ✅
Chubut	5	0,87	4	0,67	33	5,51	725% 🛑
La Pampa	25	7,22	20	5,68	37	10,50	85% 🛑
Neuquén	148	23,53	49	7,58	35	5,41	-29% ✅
Río Negro	48	6,77	48	6,59	37	5,08	-23% ✅
Santa Cruz	13	3,95	19	5,47	22	6,33	16% 🛑
Tierra del Fuego	75	47,92	21	12,73	7	4,24	-67% ✅
Sur	314	11,43	161	5,67	171	6,02	6% 🟡
Total PAIS ARGENTINA	3526	8,09	1937	4,35	1499	3,37	-23% ✅

Fuente: Sistema Nacional de Vigilancia de la Salud - SNVS - Módulo C2

Mapa 1– Tasas de Parotiditis por 100.000 habitantes. Total país. SE 1 a 14 de 2018. Argentina

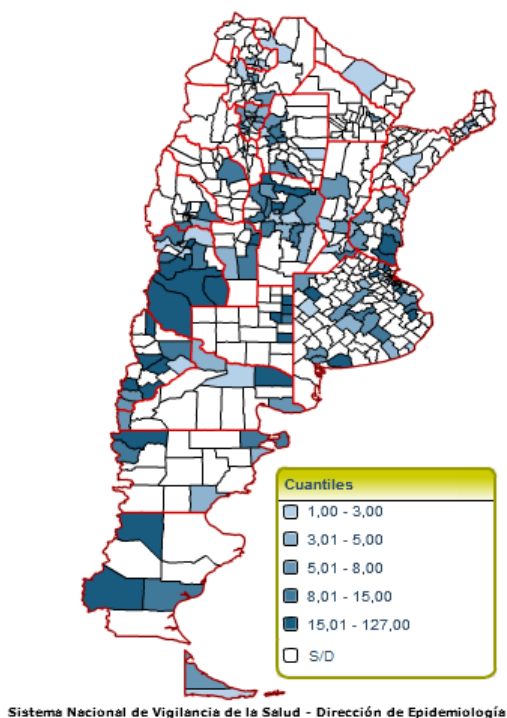

Fuente: SNVS – C2

Figura- Corredor endémico semanal de Parotiditis 2018. Total país. Históricos 5 años: 2013 a 2017

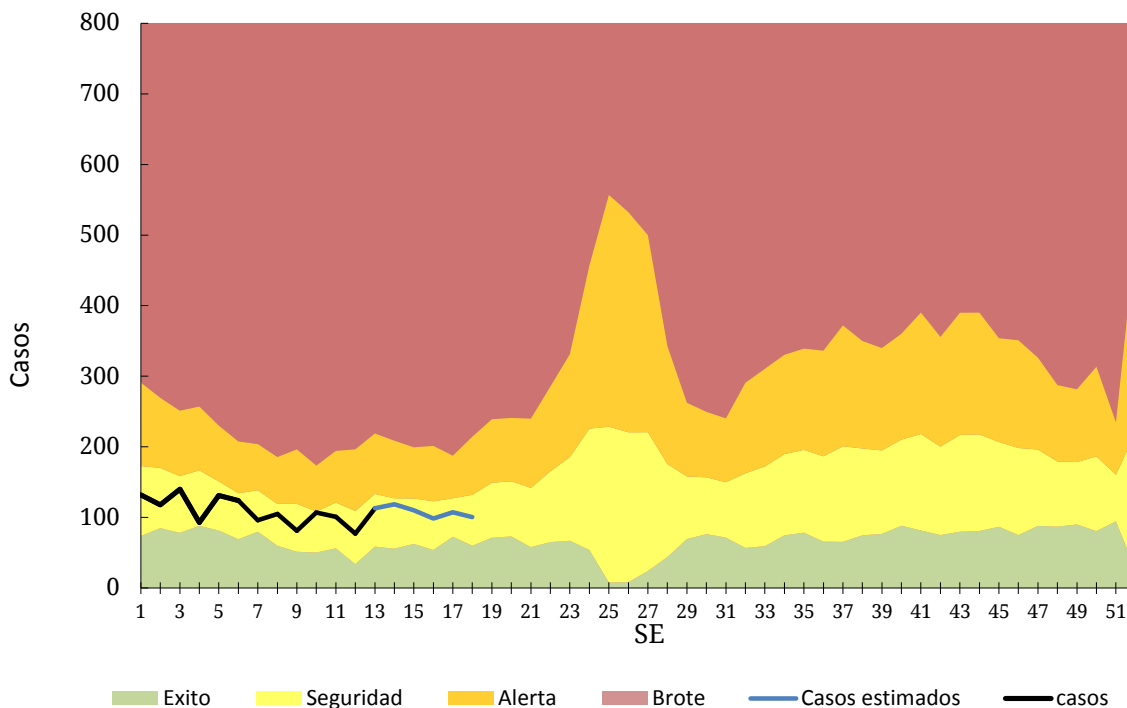

Fuente: SNVS – C2